明治卅九年十月廿四日第三種郵便物認可
大同元年七月二十六日第三種郵便物認可
康德六年六月二十九日
昭和十四年六月廿九日
THE SHENG CHING SHIH PAO
（日刊） 星期四
西曆一千九百三十九年
陰曆己卯年五月十三日
第一萬零四百九十五號

盛京時報

晚刊

六月廿八日發行

本報價目本埠每份每月一圓四角（國幣） 外埠郵費在內每份每月一圓六角（國幣） 零售每份六分（國幣）
廣告刊費五號字每行十二字一日二圓（國幣）長期另議
發行人 染谷保藏
編輯人 菊池貞二
印刷人 東先明
發行所 奉天隅田町九番地 盛京時報社
電話 編輯局二一三三八五番 營業局二一二〇二二番
總內直賣所四一二八九七番
振替口座奉天一一三〇番
各埠 新京東六馬路 哈爾濱道裡地段街二 大連榮町一番地 大阪北區堂島濱通一
支社

英國提議在東京交涉租界問題
日政府日內回答

【東京二十七日電】關於天津租界問題、我現地當局在英國側不眞實理解認識東亞新秩序建設並協力、則別無解決途徑之根本方針下、執斷然之態度、政府亦支持現地當局之方針、希望從速現地解決、始終持靜觀的態度之英國政府、對於事態之推移、頗有相當焦慮之色、克萊基駐日英大使、基於二十六日本國政府之訓令、訪問有田外相、表明英國政府關於天津問題、有在東京以外交交涉解決問題之意向、請求外相考慮、有田外相關於此、二十七日與平沼首相、板垣陸相、米內海相 會見 協議、結果、認爲英國之提議、尙有研究餘地、日對英政府於兩三日內可有回答、

日政府檢討英提案

【東京二十八日電】關於天津租界問題、政府始終支持現地之方針、對於英方之東京交涉提議、日方雖認爲英方略有協調的態度、然仍遺有研究之餘地、此種回答、似難免遲緩、日本政府似將另外依據獨自之見解、參酌現地當局之意向、將事件移歸「東京現地交涉」、詳細檢討英方提議之內容、然而自必排擊租界隔絕緩和等之策動、固無待言、在英方表示誠意、協力於東亞新秩序以前、仍必續行租界隔絕者毫無變更、即爲徵諸英方向來老猾之術策、設即在東京交涉表示全般的解決之好意時、然其是否英國覺醒東亞新事態、有拋棄援蔣政策、與日方協力之誠意者、尙屬疑問、且不無一拘泥於暗殺犯人引渡等之枝葉末節問題、徒事遷延事態解決之擧、設若英方今後仍固執此種遷延政策時、則日方除續行隔絕外、尙有出以新的對英措置之決意、

天津英租界決定長期抵抗策
連日擧行緊急會議

【天津二十七日電】據確實可靠之情報稱、英租界當局於二十六、七兩日間、招開緊急首腦部會議、全時召集租界內之各銀行代表者、經討議結果、當即決定右列之方針、以整備其長期的體制、即係

一、從速調査租界內現存之現銀總額、

一、以聽國軍艦、將現銀運往香港及上海方面、

一、關於各銀行營業上之債權債務處理事宜、將中外各銀行聯成一氣、而講求聯合管理之方法、

一、華人商社與日本方面商社之營業交易、須即時停止、

一、將居於租界內之白系俄人（婦女子及孩童均包含在內）內部於一兩日之內、驅逐於租界之外、

一、組織自衛團、令工部局副警長李漢元、擔當一切之指揮、所需武器、則由當局供給之、

一、在租界內之重要地點、更行增員及佈置衞生與巡補等、以擔當警備、以上之情形在日軍斷乎實施實力之前、誠乃自掘墓穴之愚策、故一般均爲之嘲笑不已云、

保護王道樂土
國軍戰績偉大（下）
蘇聯軍脆弱性完全暴露

況且蘇聯國內不安、共於國際間、目下亦成爲孤立、當此英蘇交涉毫無進展之狀態下、爲誘導此次交涉於共自國有利、遂嗾使蒙軍越境、使其國民視綫、轉向外國、此又蘇聯越境之一因也、

以上乃爲吾人目覩之事實、故外蒙蘇聯軍、可謂劣點甚多、其脆弱性暴露無遺、毫無作戰之能力、況外蒙軍又係蘇聯嗾使而出動、證以我方俘虜之外蒙兵云、『此次事件、與吾等並無關係、余等奉喇嘛教、願滿洲國及日本之援助獨立、外蒙亦願由蘇聯壓制下而行獨立、以復活我成吉斯汗時代』、可見外蒙古人呻吟於蘇聯壓迫之下、具有脫離蘇聯之決心、並無與蘇聯合作之可能矣、故外蒙蘇聯軍無論其如何挑釁、如何擾亂邊疆、則其戰挑敗、乃爲難於遮蔽之既定事實

防備國境

爲國家當然之事、此次日滿軍之邀擊、非特保護王道樂土之治安、復足以防止赤化之侵入、爰共產赤化之禍、破壞社會、抹殺文明、欲將世界人一切之生活、咸置於公共社會支配之下、而成爲少數支配階級之獨裁、而個人之自由、亦被否認、其結果、人類社會之進步與發展、必被其橫阻消滅、故無怪全世界人類一致排擊共產也、我國於建國之時、即以日滿一體、民族協和、創立道義世界爲建國理想、復鑑於國境與赤色蘇聯接壤、共產份子不時窺伺、有妨害我王道政治之虞、尤感赤化之危險、是以政府當局爲根本防共起見、一方努力國內之嚴防、一方與日德意連合、結成防共協定、以資內外一致滅此人類之公敵、所以達成王道建國理想、維持東洋和平之大計也、是以此次日滿兩軍出動國境、以斷乎之態度、反擊暴戾行爲、其正大光明、當爲世人所公認矣、

値此邊疆多事、吾人習慣、遇事向來大驚小怪、謠言紛歧、一若大戰之將臨者、殊不知我國旣與强盛之友邦日本、本諸一德一心之精神、結爲盟邦、則無論國境發生如何事態、友邦誓必本諸盟約、努力防備、以其久經訓練、勇敢善戰、以寡足以敵衆之戰法、當可屏擋赤魔、防止其侵入、故吾國民於此非常時局、務宜上下一致、把握防共之信念、自肅自戒、安心職務、堅持確固之決心、加强防共實力、努力向東亞建設之途上邁進、夫如是、非特吾人可以享受王道幸福、而東洋永遠之和平、亦可以期待矣、

現已被封鎖之福州 寫眞中央之河即閩江

未要請英法保護
泰國發表聲明否認風說

【興谷廿七日電】泰（舊暹羅）國政府、昨廿六日發表聲明、否認泰國向英法要請戰爭勃發之際保護之一部風說、並宣明泰國之外交方針、爲始終維持與世界各國之友好關係、其政府聲明要旨如左、泰國考慮戰爭發生之場合、要求英法政府保護獨立之保障而爲其代償者、提出泰國之港灣及飛行場使用許可之交換條件之風說、雖在倫敦方面、傳有此說、然上項全然爲事實無根、泰國迄至今日、與任何國家亦未有作此種交涉之事、泰國之外交方針乃與世界各國平等保持友誼焉、

對福州溫州開始攻擊
日軍佔領兩港前面島嶼

【東京二十七日電】攻略中國沿岸之要衝各地、已由閉向福州及溫州之日海軍部隊、於二十一日晨、先行開始佔領兩港全面之各島嶼而予以攻略、是以該方面刻已完全成爲作戰地域、故因作戰及自衛上之必要、決行壓制該方面數處之海面、當由現地駐外官憲、於二十七日分別向第三國發出通告書、各該通告書、即係宣言停泊於該兩港之第三國船艦、須於二十九日正午前、出港於指示海面之外者、蓋於閉鎖實施之前、予以四十八小時間之猶豫、而要於第三國船艦之退出乃係完全考慮此等各國之立場、始爲此次之處置、據此、蔣介石最後之咽喉、竟完全被扼焉、

封鎖全華海上

【上海二十七日電】黨軍手中現在僅尙存留浙江省溫州及福建省福州之二海港、亦於二十七日以後、因日本海軍之實行閉鎖作戰、以致即將斷絕其命脈、此由日海上封鎖之作戰觀之、則全中國海上之封鎖、殆已完全畢事、是以海上封鎖之作戰、以此次之溫州福州同時閉鎖爲轉機、乃係完全入於新階段者、故殊堪注目、即自事變當初以來、即實施陸續不斷之日海軍上封鎖、已節節強化其封鎖線、並潰滅或佔領果成蔣的任務之海港、例如日前佔領汕頭、復佔領舟山島定海等處、竟制寧波於死命、於斯因此次之閉鎖福州與溫州、則全中國沿岸重要海港之芝罘、青島、連雲港、上海、寧波、溫州、福州、厦門、汕頭、廣東、海南島海口等處、已悉由日軍完全壓制、因之其援蔣的機能、竟完全爲之喪失、以是對於腹地武器軍需品大量的供給之門戶、旣已喪失、則黨軍此後之抗戰力、非惟顯然減殺、抑且蔣政權因與海港外部航行及其限制、產業經濟上所蒙之打擊、較軍事打擊、尤爲深鉅、致其死命、準是點言之、此次封鎖福州溫州之意義、頗堪注視、

福建極動搖

【厦門廿七日電】據可靠消息云、福建之敵軍向以漳州爲中心、置力點於厦門對岸一帶之防備、將該岸之第八十師南下、並使廣東東部之百五十七師北上、合從來之七十五師補充分配構築陣地之物資、一方破壞沿岸道路、極力準備福建防備之作戰、由於日軍此次之佔領汕頭、將福建西部之物質輸入路扼制、發生重大齟齬狼狽已極、此外福建之民心亦頗不穩爲敗北之消息矣、

王正廷回抵香港

【香港廿七日電】重慶政府訪英特使王正廷、在歸國途次、原定訪問莫斯科、嗣以接到外交部長王寵惠之急電、取銷此行、廿六日乘輪暗中回抵香港、

抗日軍同室操戈
在魯南大和激烈衝突

【蘆縣二十七日電】因相繼敗戰、蔣政權內部之傾軋激化、尤以與共產軍之武力衝突、有於各地勃發之傾向、而在山東省魯南地區、抗日軍之爭奪地盤、續行骨肉相殘之狀態、本年初被由冀中地區驅逐之共產第八路軍、與欲確保魯南地盤之于學忠、沈鴻烈兩軍之爭執殊甚、於前四月十九日、在新泰東北方之大和、惹起激烈之衝突、現已判明、其事件之概略、即王尙志率領之党軍別働總隊第五十隊第五支隊之約四千、本年三月、依山東省僞政府主席沈鴻烈之命、由昌邑附近、向膠濟線以南移動、曾到達大和附近、而該地因爲係八路軍之地盤、並未命綫、故八路軍、大爲憤慨、於四月十九日拂曉、集結兵約一萬、開始攻擊、即日將五支隊、由大和驅逐、更八路軍、追擊敗逃之王軍、加以猛攻、同時對王軍予以致命的打擊、進至省僞政府之所在地東里店附近、更此間兩軍、動員各機關報、互相謾罵攻擊、並慘殺關係者多數結果、驚慌之于學忠、沈鴻烈兩人苦心於收拾事態、沈鴻烈兼任八路軍山東縱隊之司令、乃敷衍局面、逢今次之魯南作戰而兩者之相剋依然不能解消、八路軍當日軍進攻時、未進抵抗、似出以易使日軍攻擊于學忠、沈鴻烈之無態度、由此完全曝露彼等之無統制狀態云、

炸碎汽車數十輛

【某某基地廿七日電】華南陸之荒鷲宇佐神部隊、廿七日在龍川並連平圩、發見滿載敵兵、向潮州疾走中之數十輛大型公共汽車、即將此粉碎、一面橫田、丸田、中尾諸部隊同日大擧威嚇粵漢線韶州翁源之上陸後全機安然飛還基地、

日拒絕英國抗議
關於封鎖汕頭港

【汕頭廿八日電】因英國對日持頑迷態度、日海軍現地當局、遂採取外國船舶出入汕頭港之許可制、並禁止外國船與陸上往來之强硬措置、因此狼狽之汕頭英國里總領事、廿七日正午、偕驅逐艦H廿九號艦長、赴日本領事官邸訪問松平副領事、要求原則的承認船舶自由出入、松平副領事對此責難英國非友誼之態度、斷然拒絕之、會談一小時而散、里領事所主張者、爲

一、此次中國事變、爲未宣戰之戰爭、第三國無守中立國義務之必要、

一、故希望原則的承認船舶出入之自由、

松平副領事對之明示日方理由、爲

一、目下之戰爭、不宣戰而戰爭、不足爲奇、此次事變、雖未宣戰、由其犧牲莫大之事實觀之、極爲明確、所謂無守中立國義務之必要事、不能成立、

一、尤以汕頭港、乃在中國領海、並已由日方佔領、在治安維持之責任上、相當期間內、亦難允許外國船舶之出入、

一、日方之此次措置、其出發實緣廿一日戰鬪之際、英商船竟濫行出入、企圖阻害戰鬪之英國側非友誼的態度也、

一、其例外的措置、每週允許搬入供僑民使用之食料品及郵便物一次、由汕頭現狀觀之、固不能不謂爲寬大也、

表明不退轉之强硬態度、嚴厲拒絕英國側之警告要求、

厦門公布市條例

【厦門廿八日電】去年五月、日本海軍陸戰隊敢行上陸以來、已經一年有餘、厦門市治安、今日完全確立、市民迄本月末、亦達十一萬、且政治經濟、財政諸端、皆得整備、現在治安維持會之使命告終、擬定七月一日、公布厦門特別市條例、由總務、財政、教育建設、僑務之五局、成立市政府、另有法院與十名（內有日本內地人二名）之市參議、新生厦門、建設於市政府如此完備之組織下、蔣政權下之落月都市、愈趨明朗化、至於市長似推擧本年三月以來爲治安維持會長而集市民衆望之李申霽氏、

天津港面目一新
特三區碼頭已開放

【天津二十七日電】與隔絕租界併行之一切部門均與租界斷絕關係之對策、節節進展、蓋從來專依賴英法租界碼頭之船舶貨物裝卸隔絕以後、移至特一區及特三區碼頭、自二十六日、特三區碼頭、由華北交通會社經手、正式開始營業、同時與建設總署之塘沽天津建築計畫、各別辦理、爲應急設施、將特三區俄國公園前之碼頭、對民間開放、並決由該社水運部之手、延長六百五十米、以工費約一千五百萬元、實施半永久的護岸工程、建設正面九十六米、寬卅米之上座三棟、四萬平方米之倉庫九棟、及鐵路引入線、並在塘沽補充特三區之不足、更爲期貨物日滿華直通輸送之實現、以工費約二百萬元、建設二百二十米之碼頭三處、於其背後建設倉庫、移轉及新築驛舍、皆預定於三四個月以後完成、故以上完成之時、不僅塘沽年可收容五十萬噸之貨物、即從來在英法租界碼頭裝卸之每月平均五萬噸之貨物、亦將由此等碼頭增强設施之完成遞減、決於今後不出數月、即發揮華北呑吐港天津之眞面目、

晚刊一大張半

能使玉容益嫩美

解消 疹子 粉刺 皺紋上最有効驗
一兼收嫩膚·化粧兩功
和從來的雪花膏不同
而兼備藥用的化粧料

面上的疹子粉刺、無論怎樣多和怎樣牢固、祗用麗保斯卿、就能隨着化粧、隨着解除所有不美的東西、麗保斯卿的優點、不只於此、更對小皺、雀斑、晦暗、一白癬等也能發揮化學的神妙作用、使其自然解消淨盡、

麗保斯卿是作化粧用、已成世界的名品、博得各界人士莫大的讚許、那不用說了、更由藥作用論、本品所具、更生皮膚作用、對於疹子、則不傷膚面、使之自然解消、對於汚斑粉刺雀斑等則除去其根源解決一切面上的缺點卅種醫治作用、又是本品重要的特長、醫學博士三輪先生長年苦心研究結果所得的優點、

確是化學的逸品
還童絕非夢想

三輪醫學博士最近以養活皮膚特効成分克列司忐林爲主劑而完成嫩膚還童的麗保斯卿藥用雪花膏、雖屬人類共同的要求、然不能脫離夢想範圍以迄於今的顏面還童術問題、至此已有解決的方法、如使用麗保斯卿、則因受化學作用、皮膚甦生活潑、結果皺紋自然解消、嫩美的皮膚交替而來、寄語婦女諸君、尤其是因粉刺雀斑及其他而上汚點而在苦惱中的婦人、或是美中求美的婦女諸位、請速一試以証吾言、本品在各埠化粧品店藥房皆有出售、萬一一時貨短幸勿急購而爲他牌雜品所欺、請逕向本舖來函惠訂爲荷、

名古屋市中川區八熊町東部
總製造發行處 キンシ化學研究所
電話南三三三九番
振替大阪 二四三八〇番
振替名古屋 二七五一番

麗（レ）保（ポ）斯（ス）卿（キン）

595

經我空軍前曉奇襲之後
赤色空軍無力再起
劣弱性完全暴露無遺已成氣息奄奄狀態

【○○基地專電】廿七日拂曉由我飛行轟炸隊敢行擊滅外蒙達穆斯克之敵飛行根據地、表示我方之重大決意、與蘇聯外蒙側以巨大衝動、而爲我空軍部隊迄至二十七日所擊墜之蘇聯外蒙機、實達二百四十五架、如再加於達穆斯克根據地地上轟炸燃燒之三十架、則共擊墜敵機爲二百七十五架、造成驚異的記錄、而蘇聯外蒙機與我荒鷲接戰時、我機完全以鎧袖一觸、共性能戰鬭技術皆不足與我比肩、蘇聯向世界誇耀之赤色空軍、今其劣弱性已然完全暴露無遺、露出馬脚、且由於廿七日之大轟炸、敵空軍根據地、蘇聯外蒙空軍徹底的潰滅由後方地點烏蘭巴特爾之增强再建、亦遭大挫折、今外蒙空軍之存在、已氣息奄奄狀態、毫無再起之勇氣矣、

島田隊樹殊勳 擊墜敵機十三架

廿七日黎明達穆斯克上空廣大之空中戰、參加交戰之機數、實爲世界空中戰未曾有之大戰鬭、日軍於此大空中戰已得絕對的大勝利、此戰鬥壯烈已極、日軍各機、均克擊墜敵機、今判明勇敢奮戰者係島田○隊之突擊、盡島田健二大尉所指揮之○機、最初於塔木巽克西方上空發見敵E十六型十二機、當即加以攻擊、目睹此全機均爲擊墜、更前後凡百餘架敵大編隊群、向即島田○隊殺來、該○隊以十倍餘之敵爲對手、盡力死戰、傾盡戰鬭技術之精粹、遂將其十三架擊墜、共他均遁走、於此戰鬥、不時鈴木榮作曹長因受敵彈、不時於貝爾湖東方外蒙領內着陸、而吉山文治曹長之僚機、遂大胆於敵地着陸、睨視外蒙兵、收容鈴木曹長悠然歸還云、

蒙人極度憤慨 不法爆炸喇嘛寺

外蒙蘇聯空軍不法猛爆之將軍廟、爲興安北省新巴爾虎左翼旗要衝之地、有蒙古强靖斯諸喇嘛教大寺院、爲蒙古人之聖地、將軍廟與甘珠爾廟同有多數喇嘛僧、爲霍倫白爾東蒙地區蒙古人歸依處、蘇聯空軍十九日空襲時、竟不法對此蒙古人聖地喇嘛寺投下爆彈、而被破壞、此傳說經蒙人傳說後、蒙古人甚爲激昂、以喇嘛僧爲中心、決議對暴戾蘇聯膺懲云

伯力放送局之逆宣傳 無異自暴其不法

據伯力放送局報搭斯通信內容謂、「六月廿六日蘇聯空軍於貝爾湖上空遭遇滿日空軍、空戰約二小時、結果擊墜敵機並迄甘珠爾廟上空越境追擊、此戰鬭蘇聯機三機尚未歸還、可見蘇聯側已自認外蒙蘇聯機不法越境至滿洲國領要衝甘珠爾廟、無異自暴不法行爲於國民、又其戰果、全爲逆宣傳、徒欺民衆耳、

在世界空中戰史 造成光輝新紀錄

爆擊詳報

我精銳○○機、於二十七日太陽昇起前、於科倫白爾大草原奏猛烈爆音、一路赴敵侵略行動根據地達穆斯克、途中經過敵爆擊之巴爾西方、甘珠爾上空感慨更爲之一新、攻敵之心益盛、大編隊乃急翔於科倫白爾上空時、遙望彼方雲間、見有敵機、我軍乃更以高速度急趨、抵貝爾湖上空時、敵機群如蠅而至、都爲E十五十六型、突入大群之我軍、將其一機又一機正確射擊、均使起火、墜於貝爾湖左岸右岸或水中、計完全擊墜敵九十八機、我軍損害僅三機、收有莫大戰果、於世界空中戰史造成最光輝之新記錄、此空中戰後、一路赴達穆斯克之爆擊隊、遙至其飛行場上空、如蠅之敵機、尚無準備、乃冒高射砲陣地射出之白煙、將其地上敵機及氣油庫爆藥庫等均爆破之、敵空軍根據地、已被破壞無完膚、更轉機首北飛、全機無事悠悠歸還○○基地、此對暴戾不遜外蒙蘇軍根據地之爆擊、更收空前之效果記錄云、

我方以寡勝衆 綽有餘裕
猛鷲部隊長談話

對於廿七日之大戰果、○○基地對於部下之勇戰、亦甚欣悅、○○部隊長指基地歸還餘裕綽綽之荒鷲、談如次、事實 爲更惡劣之天氣而收得如此戰果者、全賴勇士平素熱心與訓練於實戰之場合、遇敵必射中之而形成必見必勝之荒鷲榮譽、今晨之達穆斯科空中戰、敵以全部悍惶應戰、綽有餘裕之我兵力、以少勝多、果我機更多、必全部擊墜之、外蒙蘇聯、汝自管來、愈多愈妙云、

外蒙蘇聯空軍受巨創 似已束手無策矣

自諾孟罕事件以來、迄至今日、我空軍所擊落之敵機數、加添廿七日大損失、僅就確實者而言、總計已達二百七十五架之多、我方之損失不過七架足見滿蒙國境之我方制空權、毫不激動、外蒙方面、於此方面根據地達穆斯克外、並於該地東北錫爾克陶奈拉及沙帕設置新基地、藉由貝加爾方面派來蘇聯新銳機、集結此地、連日出以越境行爲、而今以廿七日大空襲心臟部達穆斯克、共航空勢力受巨創、似已束手無策云、

救國會員·共匪一網打盡
肅淸北邊赤區
關於三·一五事件檢擧內容發表 （四）

討議以此爲嚆矢之赤色地區共產党並外廓團體一齊檢擧之計畫結果、預定三月廿日爲解氷開始期日、及解氷前之三月十五日發敢行奈前之一齊大檢擧、於是、於佳木斯憲兵隊長統制之下、日滿警務機關至前日之三月十四日、內外諸般之連絡準備、業經完了、出動於檢擧之檢擧班、自十四日夕刻便開始行動、向比較近距離處去的檢擧班自十五日午前一時乃至拂曉、基於自既定計畫宜於廣大之地域、發起一齊檢擧之大蠢、各檢擧班預想檢擧目的地多半系民心險惡之匪化地帶之故、當然須武裝抵抗、附近爲匪團所蟠居之地區於日軍援護下以載重車急襲目的地或是檢擧班員全部假裝、應其接近於部落等各地區之狀況、以講各樣之檢擧手段事前之準備既已完全、遂於嚴重警戒裏敢行疾風的檢擧因之各地區殆未受何等之抵抗至三月十七日之三日間、有長槍一八同、彈藥一二一、手槍七、同彈藥二三、洋砲六八、火藥一貫六百匁、党員二百七十三名（內有檢擧之哈爾濱高等檢察廳者百廿一名潛在共匪四十一名）之大量檢擧、此外更押收党並抗日軍關係文獻、印章等、共後繼續調查之第一目標爲究明檢擧之必要事項、傾注全力迅速調查之結果、於依蘭縣城內之地下、所組織之北滿臨時省委依蘭街特別支部並佳木斯市委員會之兩組織暴露了、遂陸續檢擧智識分子之党員至四月十五日之檢擧數、党員並救國會員三百三十七名、潛伏共匪五十名、總計獲得三百八十七名之大成果、更當依蘭街特支部之檢擧之際、於調查中所發覺之新組織共首腦部與檢擧隊前後只差一步之瞬間急忙逃走、其中想利用旅客飛機以逃亡之飛機於離陸之間被所逮捕如斯壯烈之追跡、誠乃空前所未有之大檢擧也

巨魁十名判死刑
被告百十四名均判決

三、一五檢擧事件、被檢擧者總數三百三十七名中、轉送哈爾濱高等檢察廳者百廿一名內五名不起訴、二名於審理中病死、殘餘之百十四名、由哈爾濱高等法院公判、結果如下

判決

△吉東省系關係者

△徒刑十五年張炳震（二五年、小學校教員、勃利縣委、二道河子區委青年實）

△徒刑十二年、劉振中（二五年）縣公署雇員依蘭縣城支部書記）姜振聲（三二年、小學校教員、依蘭縣委刀剛小組實）

△徒刑 十年傅學 純（三二年、小學校教員、依蘭縣委、湖南營委區書記）楊繼懋（二四年、縣公署雇員、依蘭縣委實年實）王慶（二九年、小學校教員、依蘭縣委宣傳實）回景才（二七年、電話交換手、依蘭縣委組織）

△徒刑八年、李途（二四年、縣公署雇員、勃利縣委宣傳實）姜明烈（二八年、保甲所雇員、吉東省委、交通員）

△徒刑七年郎德頤（三一年、屠殺場書記、依蘭縣委宣傳實）郭慶江（三三年、小學校教員依蘭縣委、刀剛山組實）

△徒刑 六年何慶 才（二四年、保甲所雇員、勃利縣二道河子區委書記）崔永發（三〇年保甲所雇員、前同組織實）

△徒刑 五年曹德 志（三〇年、無職、吉東省委交通員）

△北滿臨時省委系關係者

△死刑葛祥林（二七年）、農業、游擊連排長）高駒春（二七年、農業、湯原縣委書記）傅寶庫（二一年、農業、抗日第六軍士兵工作員）楊青（四五年、農業格區救國會長）馮連福（三六年、農業格區救國會肅反隊長）張寶玉（四八拉、農業委子李救國會通信處長）孟憲生（二七年、農業、年子救國會小反隊長）黃耀時肅臣（三三年、雜貨商北滿臨時省委巡視員）趙明九（三三年、農業下江特委組織實）邢恩（二六年、湯原警察隊警士士兵工作員）

△無期徒刑楊明（五三年、農業、樺川縣崗區肅反隊長）尹洪明（四三年、遊藝人、湯原縣委、宣傳實）東仁路（四二年、農業格區肅反隊長）田海山（三八年、農業、抗日游擊隊長）初成祥（二七年、農業格區救國會青年班長）霍占山（三二年、農業、抗聯第三軍第一師政治工作員）劉忠民（二九年、農業、濱縣委組織員）

△徒刑二十年董海雲（四四年、小學教員、佳木斯市委党員）趙福生（二七年、農業、抗日軍游擊連長）許少鋒（二〇年、格區肅反隊長）

△刑十 五年王維 官（四〇年、小學教員、佳木斯市委党員）馬長壽（四〇年、佳木斯市公署文書股長）劉善一（三九年、農業、富錦縣委書記）龍春生（二五年、農業格區救國會組織部長）龔德山（二八年、農業抗日軍游擊連長）劉洪泰（三七年、農業、依蘭縣委書記）雀鳳（三三年、農業、湯原縣委特務府長）閻會福（二三年、農業、樺川縣鶴區委宣傳部長

△徒刑十三年 楊福亭（四六年、農業、湯源縣委湯區書記）林景昌（三八年、農業、依蘭委党員）李子良）二六年、抗日聯軍第六軍政治指導員）

△徒刑十二年李連貴（三九年、農業、富錦縣委集區委書記）

※※※※

中國事變二周年日
省垣紀念行事

七月七日爲中國事變二周年之日、當過程中、友邦日軍爲確保東亞和平及新秩序建設、不得已而出師、戰無不勝、攻無不取、赫赫武勳、爲人民所欽佩感激、茲逢斯日、省垣關係當局及協和會、爲期聖戰下市民更進一層自肅自戒與友邦一德一心協力邁進實踐建設東亞新秩序之工作起見、擬定當日在奉天神社及忠靈塔、學行參拜、祈禱日軍武運長久、並種種紀念行事、現正進行一切事務中云、

土肥省次長

土肥奉天省次長爲新任後初度省內行政之巡視、擬於今日（二十九日）起賡續視察、共

滿洲建設勤勞奉仕隊
一千餘名抵羅津

【羅津專電】載勤勞奉仕隊員一千二百名之○○船、如期於二十七日午前十一時抵羅津港外、於小雨紛紛之中、十二時抵羅津碼頭、於船中受四十五度之傾斜震盪及臭虫紛擾等之隊員、以勇壯之姿、向出迎之群衆作擧手答禮、於船上擧目四顧、對大陸之空及大陸之山水草木、隊員一同感激興奮、互拍肩臂、作「努力努力」之激勵、時羅津碼頭雨勢頗猛、出迎之群衆均爲淋濕、隊員登陸原定十二時、因豪雨致列車不通、乃決定隊員由各中隊出十名及幹部十名計百十一名登陸、宿於列車內、共餘千百餘名、二十七日夜仍宿於船中、二十八日午前九時登陸、隊員於船上跳大陸之上、皆有脾肉之嘆、船於船門立步哨、昰規律嚴肅訓練之結果、爲一般歡迎者所嘆服、登陸者亦隊伍堂堂行進表現不單爲農村青年、誠爲建設戰之勇壯、預定二十八日全部分宿於市內滿鐵俱樂部、列車、滿拓開拓會館三處、並於登陸後出席滿洲新聞主辦之歡迎壯行會云、

下船後豪雨路阻
即担任修理工作

二十七日抵羅津之勤勞奉仕隊員、因豪雨鐵路不通、乃決定於船過宿一夜、往列車開通赴作業現地、渡滿之目的、不僅於開拓地勤勞、且於一切場合、爲滿洲國勤勞之奉仕隊員、船醉未消、尙要求修理鐵路勤勞、關係方面爲共熱誠所動、與現地各機關連絡、當得承諾、決使急速出勤奉仕、奉仕隊員於由十中隊（東京外九縣一縣一中隊）隊員十名幹部一名合計百十名之外、醫療班員二名、分BA二班、A班由芥澤神奈川中隊本部員引率、B班由新井群島中隊本部員引率、兩班之指揮、由網部開拓總局訓練課員担當、由羅津赴雄基、至三十分行程之列車不通處、從事消除土沙崩潰搬運砂利枕木等有統制之勤勞奉仕自午後一時至六時半、於細雨紛紛中奉仕列車暫返作飯盒飲餐、於列車中渡過大陸之第一夜、預定二十八日仍續行未完之勤勞作業、此外殘餘部隊、

因該列車不通、與周旅館區留中之義勇隊三百餘名交驩云、

在船行途中 曾開座談會

據桑德斯瓦內電稱、入玄海灘、雨已晴、廿六日正午甫過陽光放輝、海面美麗、平穩如瀨戶內海、滿洲建設勤勞奉仕

協和會
預防冬季用煤缺乏
組策委員會

協和會奉天市本部、鑑於昨冬之塊煤缺乏、連想本年冬期之供用、與大奉天市工業發展及市民生活上必需等關係至鉅、乃積極樹立根本對策、預期予以補救、特行組成石炭對策委員會、綜合各關係方面職員爲委員、共織組機構及主要進行事項如下、

一、關於塊煤增產計劃之件、二、關於塊煤配給機構之件、三、關於煤價之件、四、關於代用燃料之件、五、關於塊煤消費節約之件、六、關於煉瓦增產之件、七、其他、

委員爲松田（市公署）石田（商工公會）石川（警察廳）江川（日滿商事）章（市公署）溝江（市公署）吉田（市公署）神崎（滿鐵）曹（省公署）、幹事丁（省公署）佐藤（市公署）倉澤（市公署）丹治（大和警察署）八百枝（商工公會）江原（商工公會）酒井（省公署）等、

首都滿日少年團六百名
在南嶺實施野營訓練

【新京專電】以養成日本戰士不畏一切困苦精神與體力爲志願之首都協和少年團、計劃對滿日少年六百名、鍛鍊身心之方法、決自七月十五日起四日間、於南嶺實施 野營訓練、團長爲國都新京之關屋副市長、以日本少年四百名、滿洲少年二百名分六個分團、僅不持槍、其他皆與軍隊同樣規律之下實行嚴格訓練、與戰時下相呼應、廿七日午後一時於首都協和 會學行關 係者討論會、全部決定其訓練計劃云、

星野長官來義視察

【義縣】滿洲國星野總務長官、於六月二十三日、午後四時來義、經各界赴站歡迎、降車後、乘汽車到縣公署、轉到大佛寺、視察古跡、當日晚六時三十五分、離義赴錦云、

滿日軍士氣旺盛
直木會長慰問歸來之放送辭

【新京專電】於六月十三日慰問西部國境諾孟罕地方軍警之滿洲軍人後援會長直木倫太郎氏、於二十六日歸京、二十七日午后七時三十分在新京放送局以『西部國境軍警慰問歸來』爲題、大要放送如次、余爲慰問此次担西部國境之國境警備重任之滿日軍警、十三日離京、面晤諾與孟罕事件有關係之軍警各位、關外蒙蘇軍之暴虐已詳各報、茲不提述、敵方以多數飛機大擧越境爆炸、於正義之信念及確保協和民族蒙古之樂業地諸點論之、實國民憤激之至者也、尤其直接受害或致不得安住 之蒙古 人之痛憤、已達極點、在此情況下滿日軍雖忙殖苦勞、但士氣旺盛、充滿鬥志、乃余衷心所感謝者也、余親致慰問、至國境居住之官民態度由二十日以還漸次得悉外蒙蘇軍之暴戾狀況皆莫不信賴滿日軍之實力、毫無動搖之色安心度日如恒、此由各種民衆生活狀況而判明者云、

高署長接印視事

【洮南】警察署長王署長、奉令榮轉新京警察學校教授、遺署長一席、警務廳命高署長來洮接任、高君已於六月初旬來洮履新、開高君久歷警界經驗宏富、此次蒞洮必有德政可施爲四民造幸福矣、

赴鄉貸付開懇資金

【五常】縣公署行政科拓政股吏員劉永旭、日昨奉令赴二道河子農地造成地區、貸付開懇資金、貧農無不嘔歌王道政治

本報特派記者 王懷偉

京吉驛傳馬拉松大會觀賽記 （三）

遺次大會中的第三新京隊、是上屆大會的冠軍、因爲這個綠故、大衆的角逐目標、都集中在他一身之上、而成爲衆矢之的新京隊、爲了保持他既得的地位與光榮、事前會經下了一番深刻的準備工夫、又因爲本屆吉林的實力、與往年不可同日而語、所以要打算制勝的話、自然非用全智全能不可、故在開會前兩日、對於佈陣上又重新檢 討了一下、目 的所在、固然在於應付數個的參加團體、究其實確在單獨的對付吉林、

新京隊對於佈陣作了一個新的檢討之後、把起初所定的選手担任區域、幾乎完全推翻、而重新佈置了一下、第一二兩區任用幹練 的方景河 與洪永鎭、第八九兩區任用何紹文與王作智、最後一區 亦即第十區、則以運動界中的天之驕子于希渭來担負這個重任、中間各區則雜以實力稍遜的選手、從這來看、我們不問可知新京所取的戰略、和跑 短距離一樣、置重點在 出發與衝鋒之上、絕不 像奉市樣那 奇輕奇重、而比賽結果、雖然落在吉林與奉市之後、而屈居第三、但是這是實力遜於他人、非戰之罪也、

關於此次大會冠軍吉林、第二奉市、第三新京等各隊的戰略、在前面已經拉雜的說了一點、話間參觀倫次、尤其是對於奉市、很多好像有些非難的話、其實並不是這樣、因爲筆者生於奉天、長於奉天、在第一屆大會時、還遲竿竟數代表過奉天、此次親見奉天在戰略上失利、心中實覺不安、所以肺腑中的話未經過大腦而就順筆寫在紙上了、尙祈知我者諒之、並希奉市體育當局以後竭力提倡、而謀振興此道、當選手的要循規導矩努力練習、以待來屆大會、

現在讓我把七十名健兒在細雨濛濛中、而於長長一百二十五公里且又泥濘的京吉國道上奮戰情形、再向關心的人士和讀者報告一下、

※※※

招生

七月一日新學期開始

▲由本校畢業後考票合格者最多

▲現有在校學生三百餘人

▲校中設備完善堪稱爲全滿第一

一、新式練習車十餘輛此外並有戰車

二、練習場寬敞

三、以電影實物標本教授

四、各種實習設備完善

五、教室宿舍設備完全

六、修理實習工場設備完全

本科 三個月卒業 五十名

受驗科 一個月卒業 十名

速成科 三個月卒業 五十名

滿洲國公認

▲另備職業免費介紹部招各科人員

學則贈送

（舊）滿洲自動車學校 改稱 滿洲自動車專門學院

奉天商埠地十一緯路五五 電話二一一九四四番

敬送

遺○早○腎虧腦弱○健忘不孕古宮秘方（盛）

並贈 配方能服使精關强固思想靈敏容顏美潤神効驚人治愈千萬莫不稱奇者皆有來函證明各界欲索此方函索即寄

治瘋骨痛驗方

上海跑馬廳路二二五號 中國腎腦病院（六〇七〇）

本報招募分社啟事

啟者本報爲謀宣傳日滿親善國策普及文化起見廣募分社及第二分社擴大推銷以期達成新聞報國使命手續簡便待遇從優擬就此高尙職業者新速函洽本報販賣部或逕來社面商是荷地址列左

龍王廟、阜新、彰武、通遼、承德、延吉、昂昂溪、東寧、牡丹江、延壽、高力坂、安廣、洮檢、龍泉鎭、密山、琿春、汪清、和龍、開魯、方正、鎭東、景星、蘭西、依安、林甸、克東、德都、通北、鳳山、東興、古城鎭、四平街、大賚

營業局販賣部啟

本丸用國產參茸配成最合國人體質

蔘茸補丸

主治 腦弱 神衰 腎虧 精乏 筋血 陽痿 遺精 健忘 失眠 腰痛 心虛 氣弱 自汗 咳嗽

參茸補丸乃我國老參血茸及各種珍貴藥料配成藥性溫平不寒不燥男婦老幼四時咸宜因本丸已歷數十年之臨床實驗並經中外大醫師証明認爲補腎聖藥强身至寶誠人類健康不可須臾離之良藥也

價目 每盒一圓 買貳盒送一盒 郵費免收

各埠均有經售代理函購郵寄

總發行所 奉天大北關育生堂藥店

世界珍聞及其他

[illegible]營企業……無職權
極表不滿之意

[illegible]運營若何缺欠欠屈性者矣、其原文如次、

余爲若輩之社長、以社長具有短期間之經驗、惟余屢次有深懷疑問者在、即其所謂社長者、竟謂爲何物歟、其社長之義務與責任等、現在更無詳述之必要、只就其成爲問題者、即所謂社長之權利、果屬如何者歟？余私自秘密加以估計、則社長至少亦在二十五處種種機關之管轄下、即係社長受人民委員會、本會之議定、地[illegible]國蘇維埃、地[illegible]財務支部、公共銀行、國立銀行等等機關之管轄、由斯等之機關、[illegible]派遣何某爲委員、而來[illegible]干涉時即行施以檢查、有時地[illegible]蘇維埃與州職業組合委員會、同時前來、謂欲搜集資料、當即對於會社、力說各自或其自方機關之重要性、有要求先行將資料發予其自方之原委、以是余略爲過言、亦未可知、當向其言明『此事若不與人民委員部商洽妥當之後、則斷難奉命予以許可』云云而遣之、概會社之社長、雖負會社關係等一切之責任、但其所爲社長之權利者、果屬在於何處、終未曾有所判明、茲舉一例以言之、

余之合社、以本年之第一、四半期、[illegible]靴皮、若只以舊式從[illegible]、因蒙受三十餘萬盧布之損[illegible]、是以嗣後爲防止損失計、[illegible]必須購入布列斯機械八架、[illegible]有濟、此機架每架爲一萬五千盧布、計共十二二萬盧布、已有此欵、但此機械存置於靴履工業本部之倉庫、竟至、勢將生銹、日形陳舊、誠以購入此等物品、社長並無具有支出必要的全額之權利所致、社長對諸當前必要之修繕費、雖能以出數百萬盧布之欵項、然如製作職工支宿舍之間壁（即隔壁）及購買椅子掛鐘等、即僅只二百盧布之欵項亦屬不能自由、我等爲社長者、於事業所有之方面、均負有相當之責任、且縱即與理數百萬盧布之巨欵、或意爲於會社殊有利益者、則雖少如一哥之金額、亦有所謂碍難自由辦理之狀態云云、

此外、高斯天格社長、又詳述中央機關之官僚主義、與夫迴避責任、違反團結等等之實例、而露骨的以明朗表示其不滿之後、則强調『社長必須實際的爲會社之主人』、並謂如是社長之權限、而被壟斷者乃係關於社長權限之法規、均爲十年乃至十五年以前之陳物、因其並未準據現甚之事態所致故有加以改正之必要、最後則主張社長應只行直接歸經營上之中樞部長官及人民委員所直轄、是屬至宜焉、

假使歐戰發生 勝利究將誰屬

據一般軍事家觀察、法國軍隊在人力與國力上（資源）是今天世界上最强有力的、常備軍有六十五萬、數月內尚可另增七十五至八十萬、受過一年或兩年軍訓的後備軍有五百五十萬、海軍勢力亦頗雄厚、不久可增加三萬五千噸新主力艦四艘、空軍雖非甚强、這次購買大批美國軍用機、其勢力亦殊不可輕視、

一旦大戰爆發、法國軍隊不僅擔任法國第一道國防線、同時擔任英國第一道國防線、甚至有人認爲還要擔任美國第一道國防線、英國任務乃是海上活動、美國最大貢獻爲供給大批飛機、但當作戰初期阻擋德意兩國的聯合力、就完全擱在法國軍隊的肩頭上、

以人力而論、法國兵力經過嚴格訓練、軍官尤爲優秀、各部隊配備齊全、舉凡輕重機關鎗、輕重炮、輕重坦克車、高射炮）無不應有盡有、軍火儲藏之充足、爲法國軍事上一大特色、例如75MM炮每尊如有未配就炮彈五萬顆的、即未列入正式軍備單之上、軍事專家對於動員組織在不斷研究中每個擔任動員的軍官、極能明瞭其職務、每個後備軍官隨時可應召服務、政府欲使每個國民不論男女、戰事發生時都派定戰時工作、其工作之分配、不論在工場也好在農田中也好

最重要的馬其洛防線從英倫海峽通過萊因河、再經瑞士邊境直達地中海與意大利毗連之地、這道防線的作用、法國動員時可利用之以拒敵軍、事實上馬其洛防禦工事如炮台、炮位、機關鎗位、等等、都是隱藏在地面下的、敵人想貿然衝過這防線、無異於變相自殺、

受攻擊、英國是站在法國一邊的、第二、大概意大利會與德國併肩作戰、第三、比利時瑞士兩國界於兩大交戰國之間、假使破壞她們的中立、大概會起而抗抵的、再從海面設想、英法聯合起來保持大西洋及地中海的交通、母國與殖民地及往美國的交通線、從空中設想、大概最限低度、英法能出動同量飛機、自法國在美購入大批飛機後、這件事是可以實現的、這麼一看、西方兩大民主國的聯合的力可以站定腳跟、這種力量正和上次大戰時論人力論軍火論經濟力她們都處於優勢一樣、所可顧慮的就看同盟者方面的兵力如何、

法國人口僅有四千二百萬、意大利有四千三百萬、誠不免相形見拙、可是法國能在非洲殖民地召集黑人隊、不過那裏可召集的人數不多、一旦殖民地及保護地發生意外、他們僅能用於防守本境、因此、法國在人力方面極望英國多多帮忙、極望英國實行徵兵法、編成龐大軍隊、此點現已辦到、法國理由是、（一）軍事家相信防德防意兩條戰線上需要很多的人力、（二）英國如擁有龐大軍隊、可增加法軍的堅强意志、這是一種心理作用、

過去英法共同作戰時、英軍每六十七人中死亡一名、法軍每二十八人中死亡一名、這數目相差太遠了、所以法國希望英國在未來大戰中多多努力、多多犧牲點人力、她堅決要求英國立即開始軍事準備、他們把過去經驗指給英國看、當一九一四年八月季青萊Lord Kitchener爵士召集十萬人馳赴戰場、其召集與開拔之遲緩、直至翌年春天方赶到前線、英國於一九一六年頒布軍役法、直至一九一七年英國僅有六十七師加入前線、而法國則有一百師之多、法國人抱着一種疑念、假使英國還是這樣慢吞吞地、那麼下次大戰時法國必以隻拳、敵住雙手｜德意兩國的聯合力、

關於法軍實力的調查、這有一點補充材料、一九三〇年爲法國軍備最低弱的時期、後備軍雖已準備好、常備軍爲數太少、且缺乏新式武器、法國雖高唱『整軍計畫』、事實上延至一九三六年才着手進行、這一年各軍火廠大量製造新坦克車、高射炮、大炮等、同年、歐戰期內所生嬰兒已達服役年齡、（二十歲）按照慣例、可召集二十五至二十八歲人入伍、但結果只有十三萬[illegible]、這因爲歐戰時生育率減少的緣故、法政府爲救濟起見、各將軍役延長爲二年、又殖民地召集土着軍補、

而在德國之一面、自從[illegible]整軍備、獨則占領萊因區、旋與慕沙里尼打成一片、慕氏傾全力經營阿比西尼亞、且向地中海投射着貪婪的眼光、不久西班牙內戰發生、

遠東戰發生、這時達頼第擔任法國國防部長、開始重整陸軍機構、當一九三五年魏剛德將軍退休時、達頼第爲實現平時軍備『戰時化』起見、擢升甘茂林將軍、爲最高國防會議副主席、並以喬其司將軍爲其助手、

甘茂林兼任法國參謀總長、與科爾孫將軍通力合作、過去數年間、對改組軍隊有偉大貢獻、去年有四位少將在最高國防會議同時退職、今年又有三位、都以比較年輕者填補缺額、據一般人推測、甘茂林不久將辭去參長、繼之者或爲喬其司將軍、

象棋名手謝俠遜 率名棋隊抵滇

昆明電、象棋名手謝俠遜、去歲奉命赴南洋各地宣傳、結果極爲圓滿、近謝由檳榔嶼、率領馬來亞華僑機工服務團三百餘人、經仰光循滇緬路返國、已於上月二十日晚抵滇、團員共分三批、第一批爲雪蘭隊與星加坡隊、於前日抵昆明、第二批中華隊、明晚可到、第三批爲霹靂隊與吉打隊、日內亦可到達、

教皇發表演詞 提及和平行動

羅馬電、教皇向主教院發表演詞、首次公開提及其最近之和平行動、據稱、此種行動、已獲得各政府之同情、及善意之保證、與維持和平之決定、上月初當人民生命特別嚴重之時、吾人經熟慮後、認爲其時宜使歐洲大國之若干政治家、得悉吾人因大局而起之焦慮、及所抱各國傾軋益烈、而將釀成流血衝突之惶恐、各國政府對此步驟均寄予同情云、

故都萬壽寺考

萬壽寺者、西郊莊嚴之梵宇也、在西直門外廣源閘之西二里許、豆腐閘之左清代末葉、每年夏歷四月初一日至十五日開放廟會半月、進香妙峯山者及各文武會、均取道於此、即俗呼『妙峯山中道』是也、民國初建、曾一度商辦游船、由高梁橋西行至白石橋爲一段、由白石橋至豆腐閘爲一段、兩段船價凡八分、（合銅元五大枚）不久歇業、民國四年、駐[illegible]十八年重行開放、僅曇華一現耳、

此寺紺殿煥彩、佛像莊嚴、松柏陰森、奇山突兀、若値廟會、院內惟准設茶攤、一切食品要貨、均翼列門外、幾如熱鬧之市場、寺建於明、野獲編載云、『萬歷五年三月、建萬壽寺於西直門外七里、其正殿曰、『太延壽』閣曰、『寧安』、重樓複樹、隱映蔽口、寺後疊石爲三山、以奉西山三大士、蓋像普陀、清涼、峨嵋、凡佔地四頃有奇、拱殿即成、時司禮太監馮保領其事、先助萬金、潞邸及公主妃嬪以至中貴、無不捐資、其藻繪丹艧、視金陵三大刹、不啻倍蓰』、『是此寺之建築、堂皇富麗爲郊外首屈一指、彼時之工程浩繁、可以想見、有明一代各朝帝王、謁陵時多駐蹕焉、而燕都遊覽志云、

『萬壽寺在眞覺寺（即五塔寺）西二里、爲神宗勅建丹樓紺宇、幾與大內等、蓋上幸山陵背駐蹕處也』則此地爲車駕所經、爲時久矣、昔者覺生寺之大鐘、亦曾於此、宸垣識略記述尤詳、茲翻錄之文云、『各左鐘樓前臨大道、鐘鑄自永樂徑長丈二、內外刻佛號、彌陀法華諸品、蒲牢刻愣嚴咒、銅質甚好、字畫整隽、相傳沈度華少師姚恭靖公監造、名曰『華嚴鐘』、擊之聲聞數十里、後鐘棄於荒地、本朝乾隆十六年移於城北覺生寺……』

考此鐘原在大內中正殿、日使六僧擊之、萬歷時移此、其地前臨高梁河、山門內有楸樹一、蔭丈許、松柏交柯、恍若清涼世界、其殿宇之層次、日下舊聞考云、

『山門之內、爲鐘鼓樓、天王殿、[illegible]後爲再堂禪、堂後有假山、山上建大士殿、下爲地藏洞、後爲無量壽佛殿、三聖殿、又後爲後樓、樓前松柏、皆數百年物也』、

光緒初年、後樓燬於火、二十年因慈禧太后萬壽重修、有碑記事、復將寺之後築圍闌入益見宏廣、又於寺西建行宮、爲幸頤和園時、飲茶處、花木扶疏、枝榭掩映、寺內舊有松七株、樓被災時亦歸於燼、阮文達公元小滄浪筆談、曾有七松圖之記、文云、

『王子春、瑤華主人邀彭雲楣侍書、師沈雲椒侍郎、同年胡印渚觀察[illegible]侍講、鐵梅菴與兄凡生七人、同游萬壽寺、主人寫七松圖之便面、梅菴先生援筆一絕云、『七人分坐七松樹、臣筆爲松如寫人、謖謖松風滿懷袖、一時同證大夫身、』

前人地事、殊有風趣、今此便面、不知入誰氏手、寺中又有七松證道圖一幀、乃一僧之小照、亦有梅菴之題詩、今已不存、民國二十六年、寺遭回祿、僕閣付於劫灰、緬想往事不禁有滄桑之感也已、

美國電影院中 頂討厭的東西

紐約泰晤士報的電影欄、曾經提出一個問題、公開徵求答案、那問題是『電影院中頂討厭的東西是什麼？』結果、答案分成了男女二派、男的方面答案是、『女人的帽子』、女的方面答案是、『從黑暗中伸到大腿上來的手』、

玻璃製背景

像橡膠一樣柔順的玻璃、現在可用以製造電影的背景、電影界又要放一異彩了、最近好萊塢會用柔順玻璃製成棕櫚、作爲一幕電影的背景、這種柔順的玻璃是維也納的科學家發明的它的抗張强度自2·60至3·600磅如果要折斷它需要147·000磅的力、但如果要折斷它、只要把它蒸熱即可、據說普通玻璃的各種特性、它也完備、現在還在試驗它是否可以應用到汽車上的玻璃和風屏、

右圖係皇漢藥法之始祖『神農』氏終生拔涉於深山幽谷發見之種種貴重藥物

治療 心臟及胸患

斯界有名之古代動物精膽療治

皇漢藥係基於數百年療病之經驗故無論矣其治療病症主要之點、此藥係由深山幽谷深海之底、詳爲查找而採得着此效果顯著之聖藥、

其中含有特種動物之精膽、雲南麝香鳥犀角、熊膽、牛黃、眞珠等之聖藥、其效力絕可信賴、確爲諸位保護身體之貴重藥、因產量微少、難於得獲、故現代購買價額極高、

此五種藥又加入數種之精膽、嚴加精造、完成出品『救心』、較今日所謂好爾萌療收同一效果、心臟及肺、肋膜、胃弱人等、均可賞用、

此『救心』含有動物精膽、經時代之好爾萌醫學方面之種種研究、以及九州帝國大學醫學部將一牛黃（Bezoar）藥之成分經化學研究其研究之結果於最近已發表矣

因此牛黃含膽汁酸、拖合膽汁酸、克列司忑林、脂肪酸、力氣精、膽色素等、關於心臟狹心症、特殊高熱病、腹痛等奏特効如以家兎給與牛黃粉末食用觀查時、其赤血球顯著增加、使窒扶斯菌凝集溶化、尤對於體格健康、增加抗疫性能倍有證明實例、

此種『救心』其一成分亦含有如此藥力、而且完全係動物精膽分子極爲微細、最易溶化於消化液內迅速吸收於內臟、効果良好使患病部强化由身體之內心增進健康、

時下此『救心』二日服完者爲實驗計免費奉贈中請速索取體驗爲要、

因患心臟病談話亦感困難

樺太新聞本覺寺住職 山本師

愚僧患很久心臟病、眼花、心悸亢進、喘息、苦惱盜汗、不能充分言語、全身浮腫、

經服用『救心』後、日見功効、至二個月左右則告痊愈、實感喜悅異常矣、

恢復健康後、同病者無須再施藥於寒、及炎熱熱感於過勞如養成服用救心之習慣定能獲相當之好効果

『救心』藥價 一週分二圓、二週分三圓五角、三週分五圓

藥店百貨店均有出售如遇售罄時節請向救心本舖振替東京七二六番購買可也

特種動物精膽藥救心 實驗試藥二日分

救心有效病症

患苦腦之心臟病者
肋膜及肺不良之人
胃弱食慾不振人
心臟衰弱亢進喘息
胸弱發熱咳嗽人
夜間苦腦盜汗之人
神經病手足疼痛者
苦腦之心臟[illegible]氣者

免費奉贈

目下免費奉贈『增進食欲養生心臟』之『救心』二日分 一人限一回以明信片索取當即寄不悞

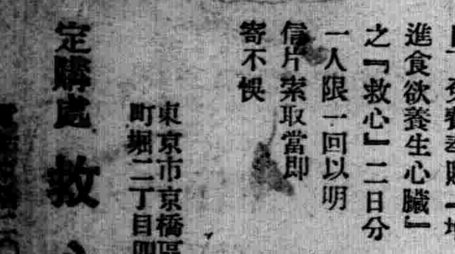

定購處 救心本舖 東京市京橋區西八町堀二丁目四十一 電話京橋二〇一番、九〇四番

日東茶園製日東紅茶

品質優良 價格低廉

茶與茶器 咖啡 批發零售

三井洋行發售 登錄 清光洋行 奉天春日町三番地 電話(三)二二六三番

清潔整肌具備國產
唯一之雪花膏香皂

專賣特許第一〇一一四二三號

品質最高・味香宜人・泡沫佳良

含高級植物性油脂爲原料尤以抹香鯨之特殊油樣物質所配合確係日本唯一之雪花膏香皂

淋病

【主治】
急性慢性淋病
淋病性膀胱炎
淋病性關節炎
淋病性副睪丸炎
婦人淋病
細菌性膓疾患

本片劑中之主成分、經過消化器官以後、其精果必取道腎臟、通過淋菌巢穴、自尿道口排泄體外、其間直接對淋菌之有殺菌及抑制發育之作用、自可無待贅說、同時因其又能鼓勵體內細胞、頗足以增進全生體之抗淋力量、是以本片劑之內服、對於急性慢性淋病所有之尿道漏膿・排尿疼痛・尿道口發赤腫脹・尿中混濁帶血等々症狀、當然俱可使之消退、其他如對於淋病性關節炎及副睪丸炎等、且亦莫不可奏偉效。

本片劑內服期間、並無不良副作用之可虞、而儘可安心連用、是爲特長。

包裝 一〇片 二〇片 五〇片 一〇〇片 二〇〇片 五〇〇片

伊斯拉文 糖衣片

各大藥房均有發售

合資會社 武田長兵衛商店 總行 日本大阪市東區道修町 支店 奉天市春日町十三番地

39(6)61

大連特刊 第四〇五號 盛京時報大連支社 大連市曙町二番地 電話三一九六五番

連市興亞紀念週間 七日起分四期舉行

七日爲興亞記念日、大連市□二十六日、開催國民精神總□員實行委員協議會於關東州□、決議諸般記念行事、大體□左以七日之興亞記念日爲中□、自五日至十一日之一週間□爲四期、同週間中收回廢品□費節約、物資活用、廢止形□的贈答、奬勵貯蓄、生活用□改良新調、宴會制限、等等□動、使市民對時局的認識□行徹底

時局認識日五、六兩日、使市民時局認識、消費節約徹底計、以無電廣播放送、並開婦人團體座談會

△興亞日七日各官衙學校學行勅語捧讀式、各神社祈祭、學校生徒市內列隊遊行

△身心鍛練日八、九兩日金州大連間行軍及野外遊行

△感謝日十、十一兩日、慰問戰歿及出征者遺家族、並慰問衛戍病院

醉漢列車中納涼 失神墜落身死亡

大連工務區、大房身工區線路手長、村田米三氏、年三十九歲、十八日午後十時三十分、乘大連發列車、歸途酒醉、心身頗感苦悶、遂轉入第六輛客車之後部、以求涼爽、此時列車、向南關嶺、大房身中間、(大連起點五粁一六〇米)疾駛中、因列車動搖不穩、一時防範不周、隨身轉落於地、即時頭部轢碎即死云、

應急施設完成期前 市民仍須受水荒

給水時間短縮後當局談

大連市自去年水荒以來今年仍苦於雨水稀薄、各水源地之貯水量、目覩之下、逐日低減、現存之池底水、爲質不良在平年時、不堪食用、而本年却貴之如油、市民待望中之應急水、即土井水、尚在工事中、金州方面來月中旬、三十里堡方面、八月八月中旬方能完成、水道當局頗同時水荒之困難、爲敷衍此二個月間的難關、以現在殘餘不滿三十萬噸之池底水、一再節用、即給水時間、重行短縮、二十七日起、由現行之一日三時間給水制、短縮至二時間、而從來分爲甲乙區、及南部、並特別區之四區域、重行細別之下、改共給水時間、二十七日水道當局、以宣傳書併通知各區之給水時間與各戶、並頒市民協力節用、一方大槻水道事務所長、發表談話如下去年秋以來、繼續大旱缺水、市民皆感苦惱、而今又短縮給水時間、此固遺憾、雖然今後若再不降雨、而每日需用水量、更無減少時、將不免隔日給水、此乃緩急、對應目前難關計耳、一般需水家庭、在應急施設未完成之期間、不得不受艱難、同時並顧協力、極力節儉爲盼、今回之給水地區及時間之分別變更、係充分研究後而決定者、萬一在鄰接地區境界、能比鄰接區早開時、亦可早開水栓云云、

副諸滿人兒童求學熱 增設公學堂加添級

年來州內人口膨脹、初等學校之求學兒童逐年激增、就中最近滿人子弟之向學心、尤爲普及、因故公學堂之增設、及學級之增加等、又爲當面緊急問題、大連市學務課、爲副諸各方面之熱望、定於次年度、小學校學級增加之同時、關此滿人兒童求學難問題、亦決謀具體化、刻正計畫中最近統計大連市內日滿兒童數別之如下

△小學校

年度	兒童數
昭和九年度	一七、六四一
同十二年度	一九、三九八
同十四年度	二〇、六五七

△公學堂

年度	兒童數
昭和九年度	六、九六四
同十二年度	九、八五二
同十四年度	一一、二五二

中元節減價賤賣 州廳取締方針

關東州廳保安課、前令飭各州內各警察署、轉達一般商店禁止中元節減價賤賣、以期□局下生活品運月徹底晉例如市內商店街、店頭裝飾、賤賣宣傳等、皆在禁止之例、但該後諸商店中、仍有夏季賤賣、破格減價等擧、如此實質上無異中元節減價賤賣、有違官命、各警署再發警告、一方保安課更爲取締徹底計、將此取締方針及宗旨、通令各警署轉知商民、長川保安課、又發表該話如下、以期商民注意焉、

市內各商店、每年夏季、大廉減價賤賣宣傳、相沿之下演成慣例、本年由於時局關係、資源節約、故州廳前曾決定取締方針、通諜於管屬各警署、轉示於大連商店協會、企圖各商店、對當廳之取締方針、有所協力、且愛國商店聯盟、亦頗體及此方針、曾有自肅自戒的決議、該後竟有二三商店、祇獨當廳之方針、並違同聯盟之決議、大張新聞廣告、宣傳減價等等、殊爲遺憾、因故對此種減價行爲、今後決行阻止並令其對於時局、應深有認識協力當廳之取締方針爲要云云

標價制度違反者 今後嚴罰不容赦

經濟係取締徹底

大連署保安經濟係、自暴利取締令發令以來、首先努力於管內各業者『標價制度』嚴守徹底、蓋在實施之初、而剏其必收實效耳、及至上月施行檢索時、大體上尚無違反者、但至最近以來則不然、共標價辦法、專在朦混視察者之眼目、且每於發見無標價之物品時、藉口於種種理由、以資卸責、經濟係對此、決計取用嚴罰方針、由本月初旬起、對各業者之標價狀態、一齊開始內偵、對違反者、絕無容赦、立即摘發、例如市內岩代町食料品店新瀉商會、正因其標價手續過於怠慢、於日前十三日、曾受十圓科料之處分、今後有再違者、亦絕無放過之理云、

□獻金相撲大會 日起於連市舉行

……川等一……至十……行關……關係……市役……等……期賣出云、

郵局等設信箱

【義縣】協和會縣本部主辦之官民懇談會、於日前在公會堂開會、經義州街協和分會長鄭魁武、提出議案、要望於市內主要處所、添設信箱、彼經義州郵政局長雷鳴巽、答辯積極努力、以滿足民衆之希望目下該局正在城內調查適當地址、及市民通信能力中、一方申請錦州郵政管理局、配給設置、約在八月中旬、可以裝置竣事、屆時市民通信、當可享受便利云、

爲視察三角地帶 有力一行者出發

爲視察三角地帶、並大東港水豐洞、而組織三角地帶視察團之三浦洲廳長官、別宮大連市長、高田商議會頭、本西滿鐵理事、稲本稅關長等外十六氏、已於十八日午前七時三十分、分乘汽車五輛、於州廳前出發、該一行當日經莊河着安東、其九日視察大東港、二十日視察水豐洞、豫定二十日午後五時、即在安東解散云、

★ ★ ★ ★ ★

皮膚病

疼痛！痒痒！醜陋！

對於可厭之皮膚病、請以「一二三」實行徹底治療吧！奏文字不可形容之効果、賣出即可判明本劑之價値！

主要奏效之特徵！

效果顯著與水劑不同、强力殺菌解消痛痒、連續收効、治愈後而無斑痕汚穢之虞

主效

田虫、陰囊疹、脚氣、癩病、頑癬、白癬、皮癬、風刺、汗疹、痱子、切傷毒虫之害、

(正價)二角、三角、五角、一圓二圓

全國藥店均有出售

一二三 東京・神田明神下 本舖 師岡天然堂 振替東京一三七二番 電話下谷一一二三番

HIFUMI NO-26

感冒解熱

實効 特効藥

絕無胃腸障害及副作用優良之感冒藥！

二角 三角 五角 一圓 三圓 五圓 藥店均有

健胃固腸丸

崇治痢疾腹痛胃腸病靈藥

胃腸衛生必備

夫胃腸爲人身營養最要之機關首宜注重其衛生以保强健否則腸胃衰弱百病叢生彼傳染病中如紅痢霍亂等症病勢劇烈極易奪人性命他如因水傷食傷而起之吐瀉腹痛消化不良諸病無論男女老幼人人日常所易患一言以蔽之日胃腸不衛生耳故欲謀胃腸之衛生不可服不先健胃固腸丸此丸功能補胃整腸專治紅白痢疾痧疫胃痛腸炎消化不良吐瀉腹痛胃腸衰弱各症如能日常服用可保胃腸强健益壽延年也

全國有名大藥房均有出售

總發售處 株式會社 谷回春堂大藥房 大阪市東區伏見町

藥價 貳拾錢 參拾錢 五拾錢 壹圓 貳圓 參圓 五圓

(代理)

商標 發明 意匠 呈請 註冊

前商標局囑託 六等瑞寶章 辨理士 中根齋

新京東五條通三番地 電話三—五七七二號

代辦處 奉天小西關大街三益洋行 電話二—二七三七號

奉天市大南關火神廟胡同門片三號 周寶田

西餐季節之—

大連亞細亞飯店

一切的一切 都隨季節而變換 能使您百嚐不厭

電話 三・四七一四 三・二二八七番

新高香蕉糖

少爺。小姐們的伴侶 新高。香蕉糖

新高駱駝

上野醫學博士指導 維他命A・B・C・D・E充分含有

讀書。運動。散步等 莫忘携帶與愛用

附帶彩品

新高製菓大連工場

鼻涕常流 鼻氣不透

最迅速而正當的治療新方法

流鼻涕…鼻氣不透…臭…乾…嗅覺不良人等、乃發生蓄膿症肥厚性鼻炎…鼻茸…鼻加答兒等惡鼻病之證據、面貌不良、必陷入極度之腦神經衰弱、苦於頭痛或頭重、記憶力…思索力、大形減退、目耳胃腸、亦至不好、身體中發生種種餘病工作讀書皆不能進行、★如罹鼻病、何以腦內臟、面貌皆不良乎？★危險的鼻病之診查法與治療法★何種食物不宜乎？★日常生活之鐵則、鼻病一切之疑問、一讀「鼻與腦解說」之書、任何人亦能了解…患者請來明、片索要、必定無費贈呈…鼻子不良之人、必在下記症狀之內、望在病症之旁書上〇印、將其剪下、用信郵至、則必將閣下之養生法與詳細之注意事項、與書一同、全部無費懇切回答、即請一試…

鼻子不好則腦與身體面貌亦必不好

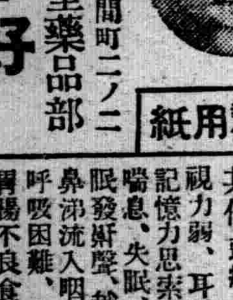

東京市芝區南佐久間町二ノ二 申込所 確報堂藥品部

病狀報告用紙 (盛京時報)

鼻汁	多、少、濃、清鼻涕、青黃色、臭、乾、
鼻塞	不塞、時常塞住、左右換班塞住、雙方時常塞住、皆常塞住
嗅覺	知味、稍知味、一點不知味、
其他	頭痛、頭重、視力弱、耳聾、耳鳴、記憶力思索力減退、喘息、失眠、鼻氣臭、眠發鼾聲、越睡越乏、鼻涕流入咽喉、鼻聲、呼吸困難、張口睡、胃腸不良食慾衰退

頭痛

??? 請即購服：

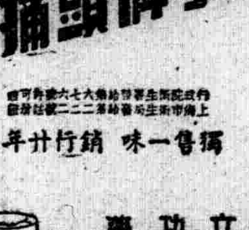

天字牌頭痛丹

獨售一味 銷行廿年

立刻止痛 馬上舒適 功效神速 百發百中 藥性和平 男女咸宜

每瓶一角一分 每打一元二角 全國各大藥房各烟紙店均有

總發行所 上海百中堂藥房監製 法租界八仙橋敏體尼蔭路鈞福里

一生使へる 萬古ペンシル

青年表行

專售高尚鐘表眼鏡

奉天城內中街路北

亨得利

專售高尚鐘表眼鏡

奉天城內中街路南

蘇聯中學之政治教育

蘇聯中等學校校長選任於蘇聯政權最有信用之教育家原不足奇。共全部殆係蘇聯維埃出身革命後之人。帝政時代之教育家任用爲中學校校長。實屬罕見。

緣所謂中學校長。乃蘇維埃政權自己養成之教育家。大部份請共產党員。政府對於任命校長之事。頗爲關心。中等學校長。除予勞校之事務以外並予養成中學生爲共產主義。監督彼等之重大任務。學生除普通之知育外。並仲共產主義的陶冶人材此爲中等學校之使命。學校之行政的。手腕教育上之經歷。在物色中等學校校長時、不視爲重要條件。爲校長人物之必須第一條件者。爲忠實於共產主義此外若被與學校有關係党有力者信用則宜矣。實際問題。有教育經驗。極點之蘇聯。殊不多見。苦必犧牲此三條件之一。在此場合犧牲者無論如何爲教育家之資格。党員之立場當然重視職斯。中學校校長。照日本言之。畢業乙種程度短期之中學校。受三個月師範學校之青年党員。被任命者最多。由党員觀之宜乎固不得知。然以中等學校校長言之。毫無資格之人物得意揚揚就校長之椅子也。

校長之次。係教務主任。但教務主任。監督授業。製作日課表。關於教育上之問題。持有照料職員會議之任務。從而教務主任尤必須有教育上之經驗。與知識。但此教務主任亦與校長無二致缺乏爲教育家之專門的資格。仍係蘇維埃時代出身之新人。必須於黨上層部有信用之人物。且最饒興味者。則爲中等學校校長與教務主任。大部分殆係『凱貝烏』關係人。中等學校、不在例外。在『凱貝烏』支配之下也在教務主任之次較右被實行教育上之實務者係與職業組合有關係之學校教員組合支部長彼全部擔承教務主任必辦之事務。且此方面之人物。大抵係帝政時代出身之舊教育專門家關於中學生共產主教的養成。最加關心。校長與教務主任之外。由共產黨方面派遣有參加學校。教員會議資格之西奧內爾(青年共產黨員)指導員。此指導官持有非常之大權限。而西奧內爾指導官。係年齡十七。八歲之青年。與中學生懇談政治的題目。關於訓練上之事宜援助教員。西奧內爾指導官。非長期於學校勤務。時爲交代。

西奧內爾指導官派遣於學校同時。每各班有班附之青年共產黨員。隸屬於西奧內爾。此青年共產黨員。於一週集會學生一次實行懇談。並研究關於社會政策上之問題。實際至學校觀之。談話完畢皆歌唱而散

每中學校。必有共產黨亞財卡(細胞)敎員學生與青年共產黨員等爲會員。開秘密會議。關於共產主一的教育。審議校內之實際問題。關於職員等之素行。亦交換意見

教育之學術的方面。地方官廳之教育係派遣特別係員至學校。關於學科特別監督。審授業狀況

中學校之內部。非常複雜有支配者。訓鍊者看視者。授業者等等。殊形混亂。學校之主要任務。在灌輸學生知識。但在蘇聯予青年以共產主義的教育。完成共產主義者。較以上爲重要之任務

學術與共產主義的教育|完成此二者教師之素質。當然必須良好。但在蘇聯優良之教師甚少。據一般的觀之。中等學校。教至初等科四年生之敎師。自中等學校全科畢業。且須受專攻科目之教育。高等科教師。必受最高之教育。然而現在之狀況。受高等教育之教育。家非常稀少。優良之教員。大部分係受革命前教育之人。受革命後教育之青年。優良者係極小部分。現代中等學校教師之大部分。係普通中等學校畢業。自程度低劣之中等學校畢業再受兩個月之補充教育者。而以後者居多。因呈斯種狀態。故蘇聯中學校教師。今後暫不能不任用帝政時代出身之教員也。

蘇聯中等學校更大之煩惱者。則爲舊時代教師與新蘇聯出身之教師。不能協同也。因時代迴異代表兩樣世界之彼等。精神的自然不能提攜。舊時代之教師。固有學科上之知識。然不理解蘇聯政權之政策。且又不欲理解。青年時代之教師。自信彈烈。輕蔑舊時代之教師。不仰其援助。故精神的當然不能提携也。

蘇聯中等學校之不幸。不僅青年教師大部分未受師範教育。亦在彼等教養過於不足之點也大體蘇聯學生頭腦優良者。多進入上級大學做頭腦劣鈍者僅中學校即停止學業。而爲中等學校之教師。受高等教育不充當教師者固然無有。唯非常少耳。大部分爲劣等教師所點也。在此點爲中等學校之不幸。有時用功心强之學生說較先生有學識。可謂爲之奇特現象。

斯塔林之憲法發表同時。於中學校教員會議席上。關於蘇聯最高機關之最高會議幹部會。有解散最高會議之權利之條文。曾有論斷。據傳彼等之結論係。所謂有『幹部會解散選舉自已之毋體最高會議』之權利。蓋有何等誤謬。在斯種情形下。舊教師。不關心此等時事問題青年教師。一切茫然不知。彼等只對進化論講義。說明宗旨上之迷信。

自一九三七年之肅清運動。又予以可懼之打擊。帝政時代之教師大部分遭逮捕。受新教育之人。不阿諛上官。優良教育者亦多被肅清。對教育方面之肅清有過甚之感。故暫不能改善蘇聯政府對兒童設有義務教育制度。實行教育之普及。目下係四年制度之初等科。七年制度之中等科。不實行義務制。七年制之中學校教師亦惡劣。故不能有滿足之教育。學生等見聞教師恐懼党之狀態。自然不對教師表敬意學校無秩序。學校不除名學生。學生過於不重視考試之採點。八月不能進級。學生及至九月則作二回之再考試云。

奉天市公立瀋陽圖書館概況

館址 奉天市瀋陽區大東街二段七一

創立 前清光緒三十四年 建國後開館。大同元年七月

一。沿革概略

本館創立於光緒三十四年。稱奉天省城圖書館。館址初在小南門內宗人府胡同。後幾經變遷。民國五年遷於現在商所。事變後經地方維持委員會改爲奉天市政公署管理。改稱奉天市立圖書館。同年三月十五日爲假開館。將館內修理整頓於同年七月二十八日正式開館。康德五年一月一日再移管於奉天市。改謂奉天市公立瀋陽圖書館。以至現今歷代館長。由初代陳樹藩至現今片岡憲三凡十六代已三十二年矣

二。組織大綱

置館長一人。總理全館一切事務。館長下設庶務。司書。及民衆教育部。設置股長。部長主事。分掌事務。外於民衆教育部設日語傳習班。問事處

三。設備概要

地積 五。三一四。二七〇平方米

建坪 一。三〇四。九七五平方米

二。善本圖書

本館所藏之善本圖書朝鮮實錄(影印)八八八冊。明朝實錄(寫本)二五六冊。清朝實錄(影印)一二二〇冊。殿版五十部。其他善本百部總冊數。一萬五千冊。

五。閱覽

1閱覽時間

本館 四月一日 十月三一日 午前九時 午後九時

十一月一日 三月三十一日 午前十時 午後五時

綠蔭圖書館

自康德三年每夏於萬泉園內陳列各種新聞及趣味農厚之圖書。公開閱覽。以供一般市民於煩悶溽暑中得享林下凉爽讀書消遣之機會。

六。發行物

一。圖書館通信

蒐集館內各種實施狀況資料及新到圖書之介紹編製發行。配佈於省。市。縣。各機關。各法團、用期各界。對於館務有所指導。

二。兒童巡迴文庫

康德六年度起爲補助學校何育啓發智德向上陶冶情操及增進兒童旺盛之讀書慾爲目的發行兒童巡迴文庫於市內各國民學校。及國民優級學校。每月一次。

三。小學生作文集

每年讀書週間於市公立國民學校及。國民優級學校募集小學生作文編輯學生作文集。以發行之。

七。民衆教育

本館爲啓發一般民衆之智識涵養。共建國精神起見。於康德四年三月新設民衆教育部開始進行民衆事宜。今已二年。雖經害力計畫。但因經費關係。終難十分發展。殊爲遺憾。此後仍盡量改善。日圖擴大。以翼發展於將來也。

一。日語傳習班之成立

爲順應我國之情況。以促進滿日一德一心之眞精神實現民族之團結融洽。日語普及。爲當今急務、於康德四年七月一日。成立日語傳習班。募集一般市民。授以日常生活。必須平易之日語。已經修了三班。

二。民衆問事

我國國民之無學文盲並智識淺陋者占大多數。將彼等智能充分指導。及促進日常生活改善。使其養成健全思想之國民特設『問事處』以資應付解答民衆之疑問事項。以啓發生活智識向上。除獎勵識字外。關於學術常識衛生日文翻譯日本事情書信代寫等事。詳爲指導。

三。講演。電影。音樂。展覽會。

依相當時期開催之。以期建國精神之徹底。而啓發國民思想善導民智。

四。勤勞精神之涵養

使一般市民對於國藝感覺興趣。則涵養館員之勞作精神前以植樹節紀念事業。在館內設置花園今。以訪日宣詔紀念、以每週月曜日爲『勞作紀念日』。午後全館員於館內淸掃及花園之整理等一切勞作。而爲民衆模範。

五。社會見學

館員及日語傳習生。並募集一般民衆。同到博物館新聞社工場等處見學。以期認識當地之鄉土智識。

六。國民常識資料及共普及

蒐集國民常識資料。以印刷或講演等之方法。施行普及。以期國民智識之向上。

洪恣敘俠圖

第五回 ……五一三……(張青山)

赫赫聖戰兩帥臣大彰天威孤軍鬪强敵
巍巍神武衆劍俠宣揚孝義正氣尅邪氛

妹丈你想想。這不是裝着玩麼。他明明的教村中人。知道他是孝子。豈不是沽名釣譽嗎。言下現在一種鄙視的子。蔣翁聽罷另有個感覺。雖然不滿意樣。何其昌的言語。但是碍於情面。不好意思反駁。只得漫應之。何舅老爺見妹丈淡淡的哼兒啊着。沒有相當批評。知是話不投機不便再談。站身告辭。蔣翁並不欸留。送至房門說恕不遠送。沒事來呀。何其昌强笑了笑。回道妹丈請回。留步吧。再見再見。說着出門去了。蔣翁偏座之後。心中暗自讚嘆。割股求神療親疾病。他竟自說出如此批評。哈哈爲人難做。作人難的話。實在不錯的呀。又一轉思適才遇到郝斌。我問他怎麼了。那孩子回答說脚上生了個小瘡。並未提割股的事。可証明是純孝啦。如此的好人。豈可任其勞苦。我何不如此這般。落一個三全其美。將主意拿好。直奔後面來見安人。將自已心意說明。何氏老太太。一聽也是歡喜。蔣翁說你與女兒商議商議。看他本人心意如何。然後再定規怎麼辦。安人點頭說好吧。等我們娘倆個計較計較再說吧。老夫妻們核計已畢。蔣翁向前面去了。何氏安人到在女兒的房中。婉轉着說明。要將姑娘許配郝斌的話。曹姑娘紅着臉回答婚姻事。悉聽父母之命。女兒沒有不適的。二老看着好。女兒就願意。安人一聽更爲喜悅啦。暗想自已生一個。也未必如此。賢孝次日對老員外說明。蔣翁立即煩人作伐。郝老翁是求之不得。郝斌感激的。無可不可的了。這個冰人好做呀。三言五語。双方全意。即刻擇吉日辦理喜事。郝斌的娘病也好了。正應了古語。人得喜事精神爽。到了吉期迎娶過門。這棚喜事熱開非常。轟動了全城。無不稱讚蔣翁的美德。道喜的人太多啦。所有的花銷。全是蔣翁支付。事後一計算。也就在千餘兩銀子。小夫妻倆結褵之後。稱得起宜室宜家。美滿良緣。一般鄉鄰們。看着無不說是善人做善事。這種德行太大啦。雖然是閤郡人民誇獎。可是將何舅老爺險些氣瘋了。又不敢公然作對。這種暗氣暗鼈更是難受。好在曹姑娘。明白何大舅的心思。百般盡孝以博其歡庶可眛養父母。省些個煩惱。蔣翁夫妻任事看破。所以不計較於他。蔣翁每日村外閑走。惟有前救的那犬。好像懂得報恩似的。緊緊相隨一步不離。這一日老人家對安人閑談。說起偶然夢見枯樹生芽。眞乃異事。安人笑道此夢或可有應。蔣翁問何以見得。安人說自前月。身體懶動。並且喜於食酸。近來覺出有異。說不定是受孕了。老員外聞言。喜的眉飛色舞。說哈哈倘眞成爲事實。正所謂老蚌生珠嘍。安人不由臉一紅。緩緩說道且看如何吧。又過了一個來月。已証明了有喜。從人們也就知道了。下人們一知。差不多親友全知道啦。何舅老爺聽得這個信。理應歡喜才是。他則大不然啦。聽說蔣府上有後嗣的希望。差一點他沒得了氣臌。恨恨不已的向他老伴兒說道。這都是那裡的事啊。婦人到了五十多歲。那有懷孕的道理俗言講的好。够不够。四十六。這個歲數。怔說有孕。依我說呀。一定是大肚子病。不然就是臌症。乃妻梁氏到是個忠厚之人。所老頭子這一片言詞。滿心裡不樂意可又不好反唇相譏。只好把氣壓在心裡。口中說道。你先別亂吵嚷。等我去看看再說。別的能耐我可沒有。生兒育女我是大內行。何老兒所老伴說的近乎情理。就收拾了幾色禮物。打發來採聽眞僞。梁氏婆兒。到在蔣宅姑嫂們相見。說了會子閑話。梁氏倫倫的問道。他姑姑你是有了喜啦嗎。安人說是否我也不深知。遂將感覺着如何。輕輕的告訴嫂嫂。梁氏笑道。他姑姑啊。這可眞是一件大喜的事確然是喜。眞是有眼目的神佛。不虧你們這好心人。姑嫂正在談話之間。手下人報將進來。

衛生醫院 大西边門外三経路口路南
院長 富澤濂
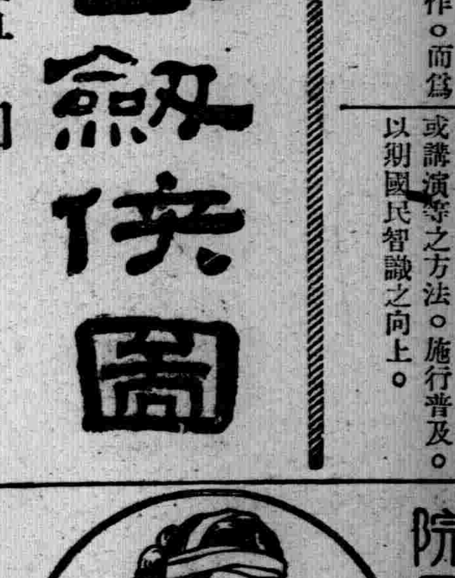
△診療科目▽ 內科 小兒科 外科 皮膚科 產科 婦人科 耳鼻 咽喉科 眼科 物療科 愛克斯光 太陽燈 紫光線 熱氣浴
△診療時間▽ 午前九時至午後五時、
◈各科均有專門醫師診察 ◈試驗室◈病室具備
附設健康相談所 午後六時至八時免費休 星期六星期日放假日相談

奉天漢英女子打字學院招生
欲在社會謀得高級職業者—注意
環境不良欲謀獨立生活者—注意
學而未成欲謀經濟獨立者—注意
因無力升學欲謀得職業者—注意
原名 華英
年齡 十六歲以上、資格 國民學校以上
課程 日滿英打字、日語、公文、簿記、機器學、印刷
入學 隨到隨收五十名爲限、並不考試
本院 備有樓房宿舍 函索招生簡章附郵票二分
地址 奉天市大南門裡工部衙門胡同

打字招生
奉天日滿打字學院 『原名日滿打字學校』
當此佳期 本院 入學良機 特點
新式機器、打字敏捷、日滿兼習、優良師教、
諸多俱全、使用靈便、能學完全、設備齊全、
女子希望、充打字員者速來學打字不失良機入學手續年齡程度均不限隨收收免試不放暑假日語科免費本院備有清潔樓房宿舍數間詳細簡章函索附郵票二分即寄(本院代打各界文件)
院址奉天小西關國民優級學校西鄰樓房便是

奉天省公署化驗許可 奉天警察廳註冊專賣
王氏 雙層化積膏
主治 五積六聚心腹疼痛肝氣不舒膨悶脹飽嘔吐噁心嘈膈反胃久瀉久痢遺精疝氣風寒麻木腰腿臂痛並婦女經血不調赤白帶下子宮寒冷癥瘕痞塊以及小兒疳積氣卵罨墜等症均有特效
外埠函購須另加郵資信內附欵要掛號
定價 每份兩張國幣壹圓
發賣本舖奉天大東門裡路北 至仁堂藥局
歡迎代理

萬古ペンシル!!

范德新 診治淋病下疳
五淋白濁腎經傷
虛火毒熱在膀胱
初起尿黃兼刺痛
日久不治變疳瘡
本醫診治淋濁症
軟硬下疳梅毒瘡
奉天北市塲澄濂泉 澡塘前樓房便是

清毒止淋丸
【世傳專方屢驗能除花柳而免後患】
此藥發明已久由經驗研究所得確能清血中之毒凡左列各症能完全根本治愈永不再犯君如患過左列各症服過各種藥或注射藥針未愈時請購服(清毒止淋丸)便知所言不謬也主治五淋白濁花柳毒軟硬下疳魚口便毒楊梅入骨筋骨疼痛尿管刺痛小便破爛腎子腫大楊梅串身升天落後無論新得後犯均有特效定價每袋一元半打五元 藥欵先滙郵票十足郵費免收代金亦可均有代售倘無代售
總發賣奉天大西城門外路北 九州大藥房

任何服药都不見效的 夢遺 滑精 病
試用精鎖看看 他的效果如何
精鎖
主治 夢遺滑精 精漏早泄 頭燥失眠 怔忡心悸 神経衰弱 筋力疲倦
精鎖定價 六十粒壹元 百四十粒二元
發行所奉天大西边門外 寶康大药行

開脾健胃 滋補強腎 黃色補丸
說明 世上藥品類多治腎而不治脾治脾而不治腎不知脾腎之交通關係而脾腎乃先後天本屬相連倘治其一病多不痊本藥房之黃色補丸係精選上品藥料運用科學方法抽取精華中精藥棄去糟粕渣滓製成丸藥藥量少而效力宏爲治脾胃病之秘寶爲治腎虧之仙丹也
主治 先天不足後天虧損貧血勞傷房事過度破身太早夜夢遺精四肢無力精神困倦頭暈眼花耳鳴心跳手淫滑精陽痿早洩脾胃衰弱飲食減少痞悶脹飽食不消化善忘失眠老年精衰之嗣
特點 服黃色補丸能增加飲食補血 [illegible]
減價 黃色補丸 原價 [illegible]
打售十七元外埠函購不加郵費 藥欵由郵局匯至哈爾濱道外十五道街金勃先藥房照寄不誤 總發行哈爾濱道外十五道街 金勃先藥房
代售處 奉天日站恆濟堂、奉天大成藥房、奉天金城藥房、大連德記全棧、營口洪春堂、華泰藥房、錦州同盛居、五洲藥房、安東東益增遠、吉林、省德泰盛、熱河全富興、新京中興藥房、凌原萬育堂、平泉永義堂、牡丹江惠存厚、赤峯

招募汽車學生
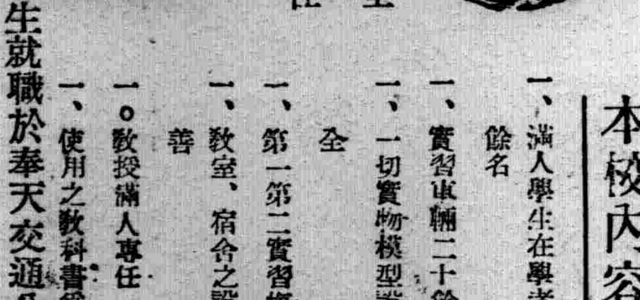
○敝學校爲鑒於目下汽車運轉手人才之缺乏、與社會之需要、乃廣行募集練習生者、如願入學者、請即來校報名得獲免試之優遇、學成就職、甚爲容易、機會不再、時日無多、請速爲要
內容完全 教授責任
本校內容
一、滿人學生在學者三百餘名
一、實習車輛二十餘輛
一、一切實物模型設備完全
一、第一第二實習塲廣大
一、敎室、宿舍之設備完善
一、。敎授滿人專任
一、使用之教科書爲滿文
○本校滿人畢業生就職於奉天交通公司者已超過百餘名
○創業以來之畢業者數千餘均活躍於滿洲各地
○附設修理養成部、工作機器精密測器特殊工具等設備、投資萬餘元故稱完善、
歡迎參觀
國際自動車協會滿洲指定學校 滿洲國政府公認 東亞自動車學院
奉贈說明書附郵票二分即寄奉天商埠地三經路八緯路 電話 二一二四七九番

奉天大南門裡大街 新大陸大藥房
專門花柳淋病
崔醫專門治療 袖口鞋瘡尿管破爛流膿流水餘毒後犯升天落地毒串週身梅瘡梅疹毒攻腫痛咽喉梅毒入骨筋骨疼痛急慢性五淋白濁風火寒淋毒濁淋漓尿道刺痒淋糊便口排尿疼痛陽萎紅腫腎子腫大以上各病不論新久急速來治管保當見日效一付除根決不再犯患病之人一經調治便知言之不謬奕變價原付二元外阜函購郵費免收

日語國民讀本 卷一 譯注本 現已出版 [illegible]

老福順堂
虎骨花蛇藥酒
頭痛藥 專治偏正頭痛及暈眩各種神經痛 消除頭痛者體內之積毒每袋三角 每打三元外埠函購另加郵費一角
脚氣藥水 本藥水能止痒消炎散腫爲足部疾患之特效藥專治乾濕足疹脚癬脫皮諸般脚氣最有功效每瓶六角外埠函購另加郵費一角
虎骨熊油膏 小貼六角外埠函購另加郵費一角 寒宮冷經痛帶下等症大張每貼一元 專治腰腿四肢疼痛骨腹寒積痃塊等
退瘧散 本散專能殺除瘧病之原蟲用治瘧疾最爲適宜並治瘧疾續發症脾臟腫大神經痛及結膜炎並有解熱強身之效 每袋伍角外埠函購另加郵費一角
奉天大西關大什字街 電話(四)二八七〇番

皮膚病科・花柳病科 肛門病科・外科・一般 レントゲン科
長井医院 (八院應需)
院長医学博士 長井清一郎
奉天琴平町八番地
電話(3)長六〇四五・二九九二番

痔瘡藥 化痔 土龍散 藥膏
每料五元 三料半元 每盒一元 買一送一
▲適應症 二十四種痔瘡如各種痔漏肛門破裂大便走血奇痛奇癢濃血潰流凡用此散外擦化痔藥膏痛止濃消不受困苦本化痔散有廿餘年歷史
奉天大西關大街下頭路北門牌一〇九號 張二多堂藥店啓
函索痔圖說明付郵票四分即寄

新式電燙 料金三元 火燙八毛
瀋陽理髮舘 奉天城內鐘樓南

經濟與產業

日本中小工業移駐滿洲問題
政府愼重進行
本年將移設之十工場

我產業五年計畫、爲所謂大工業中心之計畫、關於與之相從屬之各種中小工業問題、向來與工業開拓民問題相關連、有所討論、曾于去年九月在大阪滿日經濟懇談會席上、有所提及、惟未論及其具體的方法、嗣後由日當局以轉業對策的見地有非公式提議、更於本年三月、日商工省派員來滿與我產業部、互相討論、當時日方渴望以對我產業建設與以協力並由轉業對策解決之見地、將使現今在日本活動中之中小工業、移駐於我國亦無不可之意嚮、於是我政府乃求國內大會社協力、將該大會社所必需之中小工業之種類、設備及所需數額與其他諸般移駐對策、開始具體的檢討、然該中小工業之移駐、應以人與物一併移駐、對其實施、有須加研究之點、當樹立其對策時、須期愼重、

暫先決定本年將少數之優秀工場企圖其移駐經營、然移駐一事、係爲初辦、我國會社及日本工場均有感到不必要的恐懼之處、政府有鑑及此、本年將講求優待處置、由是移駐工場於政府指導之下、享受各會社之援助、應付我國產業建設、可能確保將來之發展、與在日本得較好之前途、又需要小包工之會社、利用此機會、莫不有利、

茲將本年度計畫稍加具體的說明如次、(甲)本年基於北邊振興計畫、有確立修理工業之必要、在北滿設此種工場十處、在奉天及其他移駐設立其他工場約二十處、

(乙)移駐工場限於工場所有主將其設施及從業員一併行包括的移駐、

(丙)滿日兩國政府豫定斡旋以某程度之助展、

(丁)總會社須與政府政策相呼應、以責任訂貨並予技術之指導、由以上之見地、產業部現已派員赴日與商工省及其他關係各機關、正行折衝中、此外爲與日方協力選定移駐工場計、將于下月初旬、派員與國內大會社代表者十餘人一同赴日、右項國內大會社名大體如次、

▲滿洲鑛山株式會社、▲滿洲瓦斯株式會社▲鞍山鋼材社株式會▲奉天製作所▲滿洲飛行機株式會社▲滿蒙毛織株式會社▲滿洲住友金屬工業株式會社▲日滿鋼材株式會社▲同和自動車株式會社▲滿洲採金株式會社▲琿春炭鑛株式會社

殘

我國法人有政府保障者
日允許接受社債

【東京電】大藏省依存欵部資金之活用、對限於滿洲國法人有該國政府保障者、特啓接受社債及買入之途、關於因此存欵部資金運用規則之改正、目下與法制局進行交涉中、下月中舉行存欵部運用委員會、得正式承認後、即將以改正勅令公佈之、滿洲國法人得發行政府保障社債者、爲滿洲重工業、滿洲興銀、滿洲拓植等三社、滿拓爲滿洲國法人、仝時亦爲日本之法人、是以依現行規則、其融資之途已開、總局受改正規則之運用會社、爲滿業及興銀二社、存欵部暫時預定對滿業之融資、滿業本年度資金計畫中預定在日本國起債市場籌措資金、金額總計一億一千萬圓、其中已發行六千萬圓、殘餘額爲五千萬圓、其中存欵部接受額、大體在一千萬圓程度、

美銀塊價盤
跌逾四十仙
美禁止收買外銀之結果

【紐約電】倫敦銀暴跌、廿七日紐約公表行市暴跌三仙、爲三九仙四分之三、美銀塊行市暴跌爲四〇仙以下爲美國未制定銀收買法以前之一九三三年以來所未會有之事也、

【華盛頓電】美財務省廿七日發表外銀收買價格今後將每盎斯低減爲四十仙(向來爲四十三仙)之旨、關於此事雖未有公式說明、但因禁止收買外銀、結果倫敦銀塊行市暴跌、致使大批銀塊歸集到美財務省、似由此豫防的見地始出此舉云、

【倫敦電】美國上院于廿六日可決包含禁止收買外銀條項之通貨權限法案、因之倫敦銀塊市場、於廿七日遽形暴跌、現行十八片十六分之十五、期行十八片四分之三、均

吉鐵 混保大豆 檢查成績

【吉林】吉鐵管內六月中旬混保大豆檢查成績如次、

線名	合格	不合格	期末院內在貨
京圖線	一三一車	二車	二一九車
拉濱線	一車	無	四車
梅輯線	一四車	一車	六三車
奉吉線	七五車	五車	二五七車
平梅線	二六車	一車	四三〇車
計	二四七車	九車	九七三車

再合格品中、一等六十二車、二等百二十四車、三等四十車、四等二十一車、計二百七十四車、

滿日開拓懇談會
重要議題

【新京專電】關於滿日共同重要國策之滿洲開拓民問題之重要諸政策、自本年一月於新京舉行滿日懇談會以來、滿日兩當局間相繼折衝、最近意見漸臻一致決定於七月四五兩日、在東京開滿日開拓懇談會、以決定最後案、該會議、滿洲國側決由呂產業部大臣、結城開拓總局長、高倉招懇處長、坪上滿拓總裁、二宮鮮拓理事長出席、呂產業部大臣廿九日二宮理事長廿七日坪上總裁卅日分頭東上、此次會議、決定最後案之此次重要議題、大體如左、

爲今後開拓事業進行上之重要指針其結果非常注目

一、滿拓與鮮拓之合併
一、滿拓及拓殖委員會之改組
一、改正日滿間條約
一、擴大入植計畫
一、開拓地之農地制度
一、開拓事業日滿兩當局之協力分野
一、對日滿農民協和工作及教育文化工作之調整
一、開拓地之營農形態
一、開拓地之街村制
一、青少年義勇隊訓練之一元化
一、日本開拓部門之總動員體勢
一、確保開拓子孫
一、以開拓分野與鑛工分野調整促進地方開發、

日東北系地
麥豫想收穫

【東京】農林省發表於東北及新潟、長野本年麥作付段別及前年之比較如左、

	本年作付段別	比前年作付段別
大麥	六五、七〇〇町〇段	五二九町四(八厘)減
裸麥	一、七九三、八	一七、六(一分)增
小麥	六一、三八一、二	四一四、七(七厘)減
計	一二八、八七五、〇	九二六、五(七厘)減

而六十日現在麥豫想收穫額及前年實收額之比較如左、

	本年豫想收穫額	比前年實收額
大麥	一、二三六、〇七〇石	一四〇、四二三石(一割二分八厘)增
裸麥	二八、五二〇石	一、七〇八石(六分四厘)增
小麥	七七〇、八六〇石	九九、四二六石(一割四分八厘)增

而觀前回發表之三府卅五縣分並合計之四十六府縣分、麥作付段別及共前年之比較如左、

	本年作付段別	前年作付段別比
大麥	三五一、四〇三町四段	二、三二八町六段 七厘減
裸麥	三九九、九六三、六	九〇八、七 二厘增
小麥	七〇九、〇九八、三	一四、六五二、三 二分一厘增
計	一、四六〇、四六五、三	一一、四一五、〇 八厘增

次麥豫想收穫額及前年實收額之比如左

	本年豫想收穫額	比前年實收額
大麥	七、一一八、三〇〇石	八三三、〇四九石(一成三分三厘)增
稞麥	五、九五七、三五〇段	九八三、九九八(一成九分八厘)增
小麥	一〇、四一六、三三〇	一、七七一、三三二(二成八厘)增

又之比前五年平均穫收額

大麥	四二五、三六〇石	(六分四厘)增
裸麥	一五九、二三六	(二分七厘)增
小麥	一、三〇三、〇五〇	(一成四分三厘)增

備考 北海道係七月一日現在調查

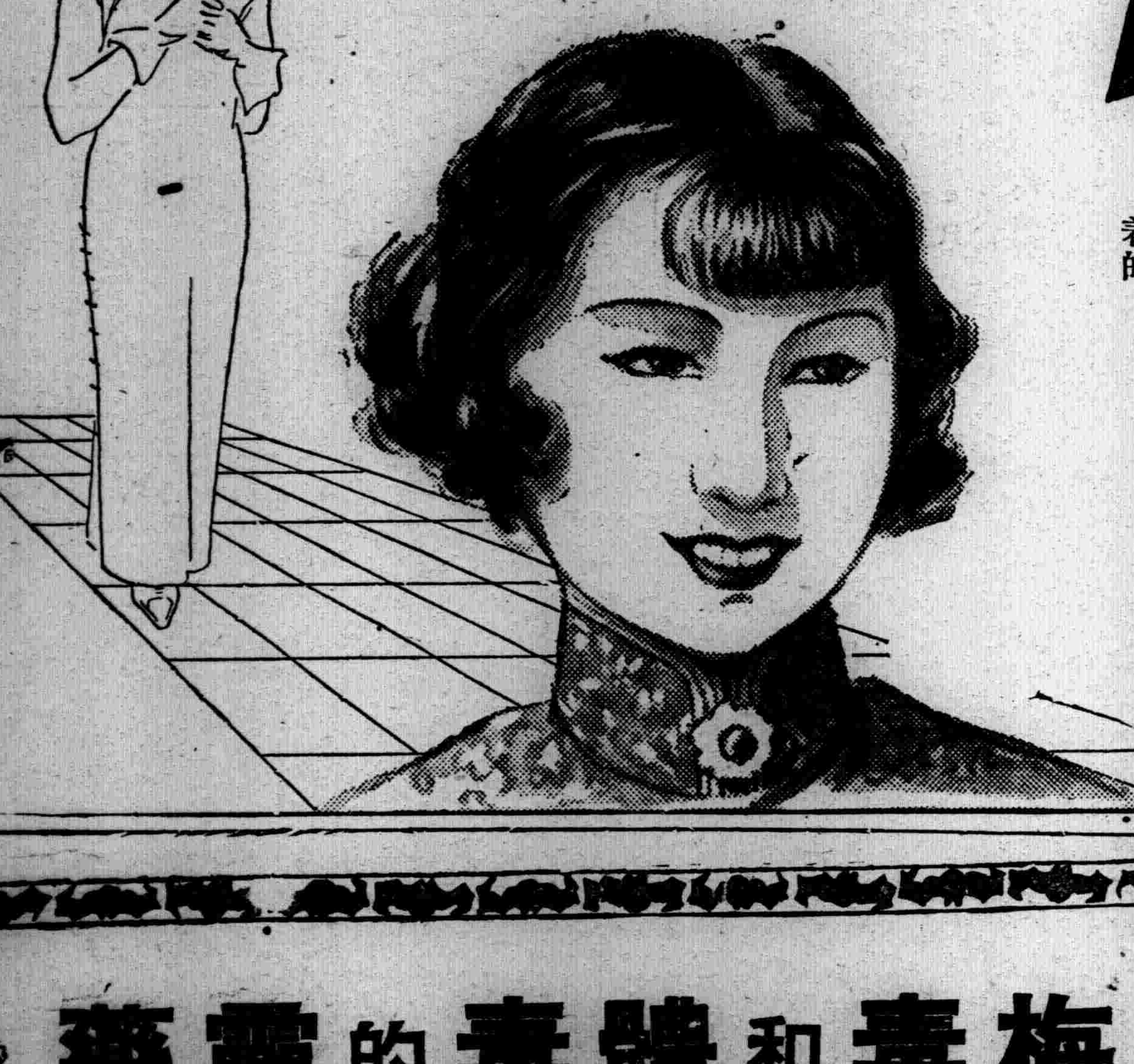

萬壽塔雪花膏 バニシング マスタークリーム

太太們濃粧時候的打底・小姐們的淡粧以及先生們剃鬍子的時候・他們都常愛用着萬壽塔雪花膏！

清新得爽快！

平時愛用萬壽塔馬尼眞宮雪花膏的顧客是更不用談了、就是冬天時愛用別的雪花膏的人們、一到了夏天也一定會改用萬壽塔雪花膏的、因爲別的雪花膏多是油性的、擦上了後皮膚會覺着一種油膩、令人不爽快的、反之萬壽塔雪花膏、一擦上去他就會清清爽爽地溶進裡面、叫皮膚覺着一種又新艷而又清鮮的風味兒、

尤其是熱天時那些面皰了疙疸了甚麼的更容易地發生出來、叫我們不好意思去細心裝扮可是萬壽塔雪花膏裡面俱有的强裂的排穢力量、會把那些剩餘的脂肪一切除掉、並拿一種强力的殺菌作用把那些面皰和疙疸甚麼的一掃、而叫我們清清爽爽地打扮、成個清新的雅姿兒、

像寶石散遍天空似的光亮照耀的盛夏良夜？細心地擦上了萬壽塔雪花膏的新鮮肌膚、給那柔歎的情風吹着而感覺的清新涼味兒、眞的不是愛用萬壽塔雪花膏的人們、是十萬難以嘗受着的、

本報廣告事務 請通(二)二〇二二番

一生使へる 萬古萬年筆

補血強壯

赤玉牌葡萄酒

百杯健康 千杯延年

諸位兄弟姊妹們 我以前很衰弱 因爲喝了赤玉葡萄酒 身体與面色都十分好起來 請儞們嘗試一番吧！

梅毒和體毒的靈藥

世界的名藥・即刻發揮効力

不須手術不需注射・掃滅一切毒素

伯爾子丸

人類的大敵 [illegible]

主効 梅毒、[illegible]

藥價 六日份 金一圓 十三日份 金二圓 二十日份 金三圓 三十五日份 金五圓 七十五日份 金拾圓 家庭用 金二十圓 營業用 金三十圓

滿洲總批發處 井上誠昌堂藥房 日本賣藥株式會社

各埠著名藥房皆有出售

大日本東京市日本橋區濱町三丁目 本舖 鈴木日本製藥社

（明治卅九年十月廿四日第三種郵便物認可）（大同元年七月二十六日第三種郵便物認可）　康德六年六月二十九日　昭和十四年六月廿九日　THE SHENG CHING SHIH PAO　（日刊）　星期四　西曆一千九百三十九年　陰曆己卯年五月十三日　第一萬零四百九十五號　（一）

盛京時報

晚晨刊共三大張半

晨刊

本報價目本埠訂份每月一圓四角（國幣）外埠郵費在內每份每月一圓六角（國幣）零售每份六分（國幣）
廣告刊費五號字每行十二字一日二圓（國幣）長期另議
發行人 染谷保藏
編輯人 菊池貞二
印刷人 東光明
發行所 奉天隅田町九番地 盛京時報社
電話 編輯局二－三二八二番 營業局二－二〇二二番 二－一八九七番
城內直賣所四－一三六八號
振替口座奉天一一三〇番
各埠支社 新京東六馬路 哈爾濱道裡地段街二 大連榮町一番地 大阪北區宗島濱通一

天津租界問題談判

當於下週在東京開始交涉

【天津廿八日電】租界問題、日駐津當局、商討已告竣事、該案雖將於東京開始交涉、而該外交交涉、仍始終堅持現地解決之前提、日方駐在天津田中領事及軍當局關係者、英方哈巴特副領事以下關係者間、當於下週初開始進行談判、衆信與該交涉相平行、有田克萊基會談、亦逐時進行、其交涉範圍、相當具有彈力性、外務省關此於廿八日下午、以外務省發表之形式表明日方態度、

日方最小限度要求

（現地當局協議）

【天津廿八日電】現地軍當局、關於天津租界問題之東京交涉、廿八日正午、在天津防衛司令官邸、於司令官以下各幕僚蒞席之下、協議對策、下午、總領事館要人、更當有所熟議、而現地軍當局、以爲日本欲貫徹之正當要求、即在東京交涉、亦無殊異、蓋左開事項四點、

一、關於暗殺犯人、須行徹底的共同動作並共同取締、
二、徹底取締租界內抗日份子
三、清掃華北經濟之攪亂、並協力新事態、
四、英租界內之現銀四千八百萬元、須解放與臨時政府、

乃最小限度要求、絕對不可少者、苟其中缺乏一項、日方亦不能承認之方針、即軍當局爲報告狀況、一兩日內、似當派代表者晉京云、

新任美駐津司令官 訪問日防衛司令官

【天津廿八日電】今此新任之阿美利加天津駐屯軍司令官烏里亞姆基爾曼霍遜中佐、並副官哥爾曼大尉、廿八日午前十時訪向日本○○防衛司令於官邸、述就任之詞、會談廿分、十一時辭去、防衛司令官於此會議後、談話如左、

今日之來訪、僅爲新任之訪問、並無何等政治的意味、然談鋒觸及檢問、對日方檢問亦未感有多大不便、阿美利加兵營、恰處於特一區之境界線鐵柵內、若不便出於鐵柵外以圖便宜亦佳時、因自方並未感有特別不便而對此御好意、實不勝感謝、

日匈文化協定

匈國滿場一致承認

【布達佩斯廿七日電】匈牙利下院、於廿七日之本會議、將昨年十一月十五日以日本匈牙利兩國之文化的提携促進爲目標、已見締結之日本匈牙利文化協定、經滿場一致承認、批准完了云、

意大利陸軍大演習

【羅馬廿七日電】意大利陸軍、玆已決定由八月三日起至九日止、在暴河畔、在皇帝愛馬諾爾三世陛下御統監之下、舉行大演習、

德國於六月六日、與立陶宛及愛莎尼亞間締結不侵犯條約、【圖自左起、爲簽名條約書之立陶宛孟達斯外長、德國李賓特維市外長、及愛莎尼亞外長翟爾達氏】

英國傲慢無禮態度

日方斷乎邁進所信

【上海二十八日電】日方關於溫州福州兩港之新作戰、二十七日、經三浦總領事、對於關係各國通告、請該地附近一帶第三國人及艦隻立即退入安全地域、英美兩國對此、當夜以文書答覆日方、蓋美國方面、諒解日方警告、即由關係方面、傳達通告立即退出、命令避難、並聲請萬一害及該國人及其權益時、日方宜負責任云云、齎來極友誼的答覆、然而英國意忽視日方好意的警告、反謂受條約保障之前記條約港、認爲無立即撤退必要、其所生一切問題、宜由日方担負厥責云云、以反攻的態度、完全拒絕日方警告、日方對是英國側如此傲慢無禮之態度、以爲妨害日本作戰行動、彼既不納日方警告、不論英國態度如何、亦必然邁進所信進行作戰云、

宣言封鎖福州溫州兩港

日軍已開始新作戰行動

【上海廿八日電】艦隊報道部六月廿八日午前十一時發表、廿七日、對第三國、爲溫州及福州兩港封鎖宣言之日本海軍部隊、於當日午前九時開始新作戰行動、即海軍陸戰隊、在溫州附近虎頭島玉環島坎門島、敢行敵前登陸、將該地域一帶、佔領確保、同時在福州附近、已佔領川石島、

對抗英美驅逐艦

勸告急速的撤退

【上海廿八日電】對浙江福建方面之敵軍軍事的經濟的據點之福州及溫州、日海軍部隊、廿七日與宣言時刻同時、已開始如疾風之作戰行動、即以廿七日上午九時爲期、而待機中之日軍陸戰隊、在扼守溫州港口之虎頭島、以冒炎熱、實行踴躍登陸、即將此佔領並繼續其他之一部陸戰隊、於零時五十分、在虎頭島之南方玉環島及坎門港登陸、當即將此佔領、已三呼感激之萬歲而在此以前、在溫州港內、因有英國船三隻、意大利船一隻、挪威船一隻、計五隻之第三國船停泊、故日方由上午九時五十分頃、命航空隊出動、對此等在泊船舶、依通信筒之投下、已交付出港勸告狀外、一面日軍水上艦艇、將在港內逃迷之軍用艇、完全捕獲、並節節進行閉塞作業、又在福州、同時、於上午九時許、在港口附近之川石島已登陸、然在該港內、英國驅逐艦二隻、英國商船二隻、國籍不明船一隻在泊、故日方派遣代表者乘水上艇前往英國驅逐艦H一六號、交付須在九時以後、急速的出港之勸告狀、並託其將該趣旨傳達與在泊地艦船矣、再在汕頭日軍驅逐艦司令、廿七上日午九時、對英米兩國驅逐艇、已面交關于溫州及福州閉塞之通告文云、

福州下戒嚴令 政府機關遁入腹地

【香港廿八日電】據中央通信社福州電稱、福州之並國軍當局、因日軍之福州上陸緊迫戰戰競競廿七日來、對於閩侯河口一帶下戒嚴令、福建省主席陳儀、以視察福建海岸中國軍之防備狀況爲名、廿七日由福州出發、不知歸於何處、一切政府機關、亦早已由福州向內地遁去、

汕頭領事館再開

【汕頭廿八日電】因與事變勃發同時抗日空氣之險惡化、於前昭和十二年八月十二日山崎領事以下飲淚決行總撤退、閉鎖以來已滿二年之汕頭領事館方經與日軍汕頭入城同時之新任汕頭領事高井末彥氏、及松平副領事等、早已抵達、爲再開領事館而活躍中、近決定置於永平路之舊中央銀行、已移轉完畢定於本月中再開、

哲英津領事東渡

【天津廿八日電】關於租界問題、英國政府、要望現地解決、乃令哲述身天津領事、刺探日本現地當局之意向、現已察悉日方之態度、極其强硬、終難實現、乃請示本國政府、結果、而英本國政府、亦拋棄現地解決之希望、決定移歸東京外交交涉、廿七日克萊基大使向有田外相通告此事、並開始準備一切、英國總領事館主席領事哲述身氏、應庫列吉駐日大使之電招、定二十九日由津急赴東京、報告關於本問題之經過及結果、

爲與中英磋商 田中領事急遽東渡

【天津廿八日電】天津總領事館之田中主席領事、以接到本省之招電、爲磋商關于租界問題之東京交涉準備、已決定急遽赴往東京、

時論

對於建設東亞新秩序的態度（上）

中日文化人對於建設東亞新秩序應持的態度○這個問題○實在太大○也實在太嚴重○我們似乎不能輕易的談論○我不過想在此表示一點我個人的意見與希望○

我們先談一下過去中日文化人對於建設新文化的態度○中國民國以前概依傳統文化爲中心而發展○無大變革○惟近三十年以來○因爲內戰的不斷和邪說的流行○使社會政治一切紊亂○文化也失去了原來系統○各種理論○標新立異○都自由發展起來○最後國民黨雖以武力强迫民衆信仰三民主義○然而始終沒能收效○卒使共產學說高漲以至今日把整個東方固有文化毀滅淨盡○

回溯過去○有幾位學者○知道西洋文明○應該取法○便唱出了『中學爲體○西學爲用』的主張○譬如當時嚴復的介紹西洋科學與哲學○林紓的介紹西洋文學○梁啓超的政治改革運動○是以這種態度來建設新文化的○後來陳胡等趨向極端○否認東方文化○欲使中國全盤歐化○所以嚴林等○以爲陳胡之謬論如成立時○儒敎思想○必然崩潰○首先極力反對！以後的學生受了陳胡和『五四運動』的影響都不讀古書○因了不懂便以爲中國固有的學術○沒有價値○以至於『打倒孔家店』『禮敎是吃人的東西』等口號○囂然全國○卒使中國傳統文化的繼續者○也不能得繼續發揚固有文化○這也是共產思想蔓延的一個機會○

日本在明治以前的文化○是相當受過中國文化的影響○這種史實○是不可諱言的○自幕末接觸西洋文明以來○各種學說○亦紛紛侵入○雖然有一個期間○因爲意見紛歧○也曾爭持一時○然而七十年來○日本學者對於每種思想與理論○都有系統的介紹與批評○絕不像中國的學者一知半解○便囫圇拿來實行○在幕末當時有兩位很明達的學者○曾發表了很正確的建設新文化的主張○譬如佐久間象山所主張的『東洋之道德西洋之藝術○精粗不遺○表裡兼該○可以澤民物○報國恩』○還有橫井小楠所主張的○『明堯舜孔孟之道○盡西洋器械之術○何止國富○何止兵强○乃布大義於天下也』○直到現在○日本的文化人○仍繼續這種傳統的接受外來文化的態度○仍保持這種『不失自而與人同』的○建設新文化的態度○這在日本的文化史上○以及古今的文學作品上○都可以很明顯的考察出來○

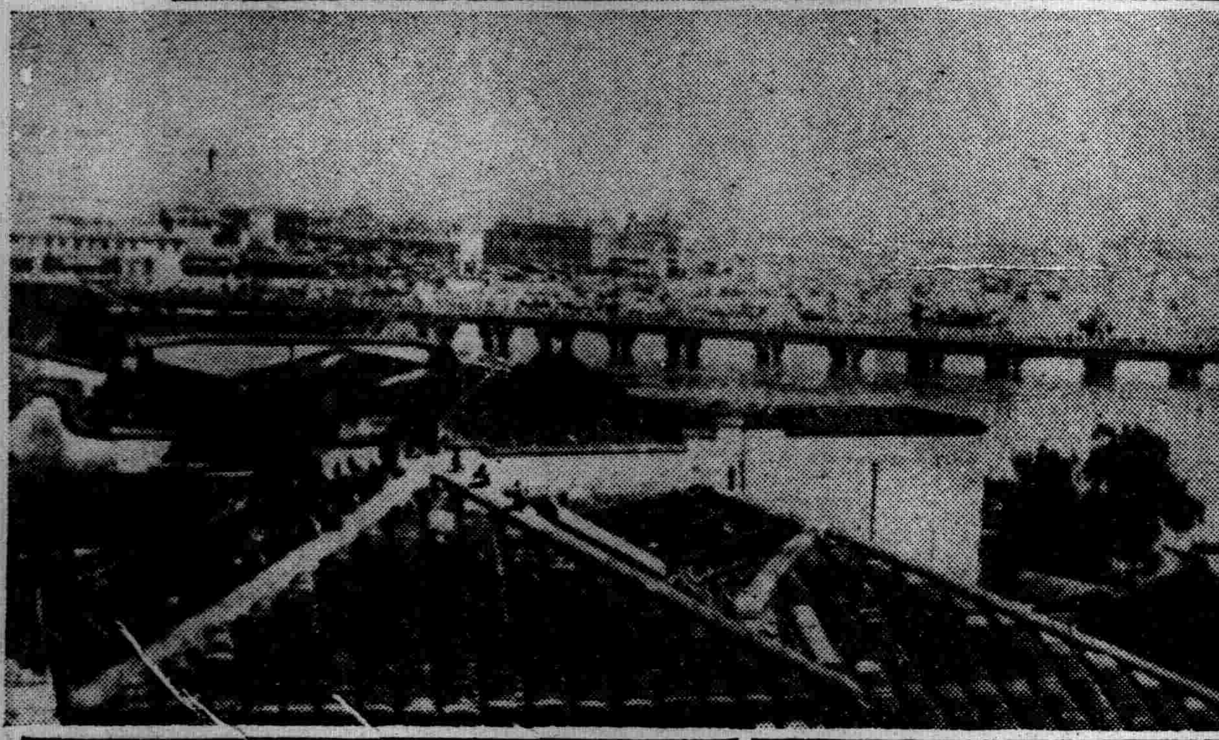

（寫眞說明）（上）日軍佔領定海、高唱萬歲、（下）在閩江上萬壽橋、

橋本本部長發表談話

促外蒙早日反省

【新京專電】橋本協和會中央本部長、廿六日對外蒙蘇聯機之暴戾行爲、發表談話如左、

在月末在諾莫罕的附近、有外蒙蘇聯飛行機百數十架、侵入我國國境、當被我機十餘架、擊墜了敵機六十餘架、雖然受此重挫、仍不悔悟、本月十九日以來、又數度越過哈爾哈河、侵入我國境內、在哈倫阿爾山、甘珠爾廟及其他各處、投下炸彈、做毫無意義的騷擾、此種策謀、實使我道義的滿洲帝國、不勝憤恨、更是極不可解的舉動、

此次來襲、被我空軍小部隊、一舉擊墜了七十來架、足證彼我的實力、是過於懸殊、無比併的資格、這乃是無須贅述的、同時想向外蒙表示其虛勢的蘇蒙爲政者、其心事當然是要垂於憫憐的

此次彼的暴舉乃對彼前自犯的行爲所受膺懲報復的意味、或成爲在中國方面乃至歐洲外交上對某國協力的態度、或受在蒙蘇聯指導者的策動所致、雖不在我們關知中、盲目的入平和的地域、甚至投下爆彈、到蒙古民族信仰的中心地等、此種昏迷的行動、站在日滿共同防衛大義的吾等四千萬同胞應施以重大的決意、我們素來不是好事者、各自勵行平素的業務、冷靜注視事態的推移如果必要時、在規律的統制下動員全國民、行戰場及槍後戰士的完全行動、持有充分的覺悟、去收得徹底的成果、

此際再告外蒙諸君一言、諸君的代表、曾在我滿洲國提議、而在滿洲里會議、曾從事不誠意的交涉、其實是願購用我滿洲國的豐富物品之點很大、諒早在洞悉之中諸君眼見我樂土滿洲國、諒不能心懷嫉妒、理應以眞民族協和之精神、注重人道、使東洋還歸東洋人、幸希諸君同胡前來携手、齊心開拓滿蒙新天地未知能否以禮前來參加、再者現在外蒙的蘇聯指導者、屢有不當的宣傳策動極希望展開明目、早日反省、不爲所誤是幸、

※　※　※

開豐鐵道株式會社發放紅利及換發株券通告

本會社第十二回營業年度（康德五年）紅利前經株主總會決議自本年七月一日在本會社起始發放同時並換發新株券希各株主屆期携帶與前送存本會社印鑑相同之名章及舊股票前來領換可也

遺失圖章登報聲明作廢

因敝號遣人去小東關油榨公會領取配給面粉行至中途不料將本號（奉天小北關興隆醬園）鴨蛋形圖章遺失日後落於何人之手概作無效特此登報聲明作廢

奉天小北關 興隆醬園謹啓

母子脫離關係聲明

啓者敝子張鳳岐自其父死後即行肆意放蕩每日宿娼問柳花天酒地任意揮霍數年之間所有遺產折賣大半長此以往將來婆媳二人生活無着由此母子脫離關係如有在外何等行爲以及債權債務敝人概不負責特此登報聲明

公主嶺河南興隆街 聲明人 張聶氏

聲明丟失支票

啓者敝廠收賬員因一時不慎丟失小西關興茂銀行第〇〇三四五八號由新裕號大貨屋子開出六月十七號支票數目共計國幣壹百拾八元六角業經向銀行掛號此票無論落於何人之手作爲無效恐未週知特此聲明

奉天大西邊門外二經路 大華染廠啓

聘請漢醫啓事

本堂今擬聘請富有醫學經驗之漢醫三席于敝總號及大南關支店大和區支店應診待遇從優希望者請臨敝號接洽

奉天中街 天益堂總號

犧牲大賤賣

啓者敝店因房東催搬家時値房荒之際無處遷移而店中存貨甚多無奈之下忍痛削本大賤賣諸君勿失良機請駕早臨

奉天春日町一番地 義裕祥洋服店內 千古蓮百貨店啓

緊要聲明

敬啓者敝永德福伐採部包欲山下參家名下許可清掃鐵驪縣聖浪站附近國有樹木由十三粁至十六粁爲止自開始工作以來頗蒙各界贊助誠感殊深玆因敝伐採部業務主任康德山即康振東因無理要求並欲接辦伐採事業經主人王樹生等說允雙方當場立有契約書爲證以國曆五月末日爲限在此期間內將各股東已交出之股款六萬元盡數完璧歸趙砍伐事業就歸康某自行經營倘至期無力繳納康德山甘願無條件退出業務主任之職現已過期康德山無可措理當出號俟後康某無論對內對外有何事項本伐採部概不負責特此登報聲明

永德福伐採部經理 董文華謹啓

開幕啓事

劉慕忱陳劍秋在裕興書莊多年現因東夥意見關係於三月二十八日辭職該裕興書莊前後事務均一切脫離關係今另在河南街郵局路北開設松江書店販賣圖書文具運動等品尚希各界援助指導爲感特此聲明

電話二〇八六番

吉林 松江書店

敬啓者本行定於康德六年七月貳拾八日上午十句鐘在本行召開第參拾回定時株主總會除將附議事項另具通知書遞送外特此登報公告再株主過戶事宜由此次登報日起至株主總會日止停止辦理合併聲明

貴株主台鑒

株式會社奉天商業銀行 董事長 丁廣文謹啓

元本社錦州分社長奉天市小西關世隆棧胡同二號于今生（三十五歲）自康德六年六月二十六日經本社免職今後該員一切行動與本社無關特此聲明以前經錦州分社所募集之已繳納代金而尚未滿期者今後統由本社直接配佈雜誌希讀者直函本社爲荷

新青年社

公告

關於債務人奚吳氏二十九畝大照中之十四畝五分部分公告作廢之件

爲公告事奚德祿與奚吳氏因分析財產執行一案業經前遼寧高等法院第一分院將債務人奚吳氏所有奚鳳山舖名坐落一區廟溝刀條背地方中則土地二十九畝中撥給債權人奚德祿十四畝五分並發給業證書在案玆據奚德祿聲請奚吳氏對於前開土地之大照迄未提出以致無法更名投稅求爲對此大照中之十四畝五分部分公告作廢合將前開坐落不動產大照列後公告作廢

一奚鳳山舖名坐落通化縣一區廟溝刀條背地方中則土地十四畝五分、東至河溝西至山坡毛道南至柳樹界名北至張姓

康德六年六月十三日

通化區法院

失照聲明

領名	坐落	四至 東	西	南	北至	等則	畝數	地照種類	原照號數
王有德	蕭家窩堡	壕	道	劉義	李連文	下則	三一三七	丈單粘連憑照	孝字[illegible]
李萬有	李家窩堡	牧養	道	道	李連弼	城則	二三三	〃	〃[illegible]
〃	〃	壕	道	李長啓	張青山	次城	九〇九	〃	〃[illegible]
李慶林	〃	劉義	尹廣才	劉義	尹廣才	中則	二〇三一	〃	〃[illegible]
〃	〃	道	吳永太	道	劉義	〃	一九七一	〃	〃[illegible]

右記憑照因被匪焚毀除呈請補發新照外特此登報聲明

康平縣中和村 王有德李連文李萬有啓

高燃興亞青年意氣

勤勞奉仕隊九百六十二名 大連登陸部隊抵滿矣

【大連專電】由全日本各地選拔之青年大集團、滿洲建設勤勞奉仕隊、高燃興亞青年之意氣、擬在滿洲曠野、以建設之鍬與尊貴之汗、把握建國精神之眞髓、以期實踐滿日共同防衛、繼續日前來滿之先遣隊後塵、分由羅津大連兩地、六次大舉登陸、而盛夏兩個月間、在三江省及濱江省方面開拓地、與灼熱大地奮鬬之渡滿先遣第一回大連登陸部隊、由北海道、青森秋田山形新潟富山石川福島一道七縣選出之八個中隊B班九百六十二名（包括醫療班）健兒、於隊長三江省方面本部員高橋南山氏、輸送指揮官菊地正人氏以下各中隊長引率之下、平安乘船、越玄海之波濤、一同精神活潑、氣概軒昂、於廿八日午後一時、抵興亞之港大連矣☆

☆船入港內

同三十分、橫抵第二埠頭第十二繫標、同四十分、菊地輸送指揮官號令一下於各中隊長指揮下、隊伍整然、一絲不紊規律堂堂、受三浦州廳長官、別宮大連市長、岩井鄉軍副會長五十子開拓司長及其他歡迎裡、船上餞送大陸行進曲、開始上陸、爾時埠頭上、中央實踐本部、滿拓、協和會、關東倉庫、關東軍兵事部、關東州廳、大連市役所、滿鐵、時局後援聯盟等代表以下國防婦人會滿日婦人團學校生徒及各縣人會員一般市民、人山人海、排開熱狂的☆

☆歡迎陣容

遂在此南滿一角大連之地、印歷史的第一步、午後三時市過、登陸完了、立即在埠頭待合所整列、點名既畢、三時半移於歡迎式、首由高橋隊長報告人員、滿日村田社長致開會之辭、次則中央實踐本部長致訓辭、關東軍參謀長協和會中央本部長、關東州廳長官、大連市長、滿鐵總裁各致激勵之辭、一同以直立不動之姿勢謹聽、對此高橋隊長代表奉仕隊致述答辭、一同三呼萬歲、村田滿日社長致閉會之辭、同四時半、式終、如斯、一同始進自關東倉庫運來之特製飯盒子、滿日婦人團以湯茶接待、長途旅疲、於以稍忘、少憩之後、午後五時半、以滿洲吹奏樂團聯盟之奏樂居先、隊旗翻翻、鞋音橐橐、自埠頭出發、向大連驛步武堂堂作市中行進

登陸第一步感想 B班隊長高橋氏發表

廿八日午後在大連埠頭踏感激第一步之勤勞奉仕隊B班隊長高橋南山氏、代表隊員一同致如左之登陸第一步感想、曰、最初B班豫定以一千七十二名編成、而因募集期稍遲入於農期、故已能得如豫定之人員、思之遺憾而隊員全部由日本東北各縣選拔、每三個村選出一名模範青年、彼等對於參加奉仕隊、無以爲爲滿洲國勤勞奉仕、之窄狹意念者、咸抱在日滿經濟集團下以開拓運動推進力爲日本國家爲自己進而對於大陸作汗血奉仕、意氣而參加者、大體以農家青爲主體、是以開拓作業、實手下熟習工作、吾人相信、彼之持鍬堪比前線活躍皇軍勇士堂堂勤作也、又選出參加者各皆之青年團、接受一切後方作業、有使無後顧之憂之氣概、於如出征軍人行後槍後赤誠之狀態、參加者一同、安心充分活躍云、

% % % % % %

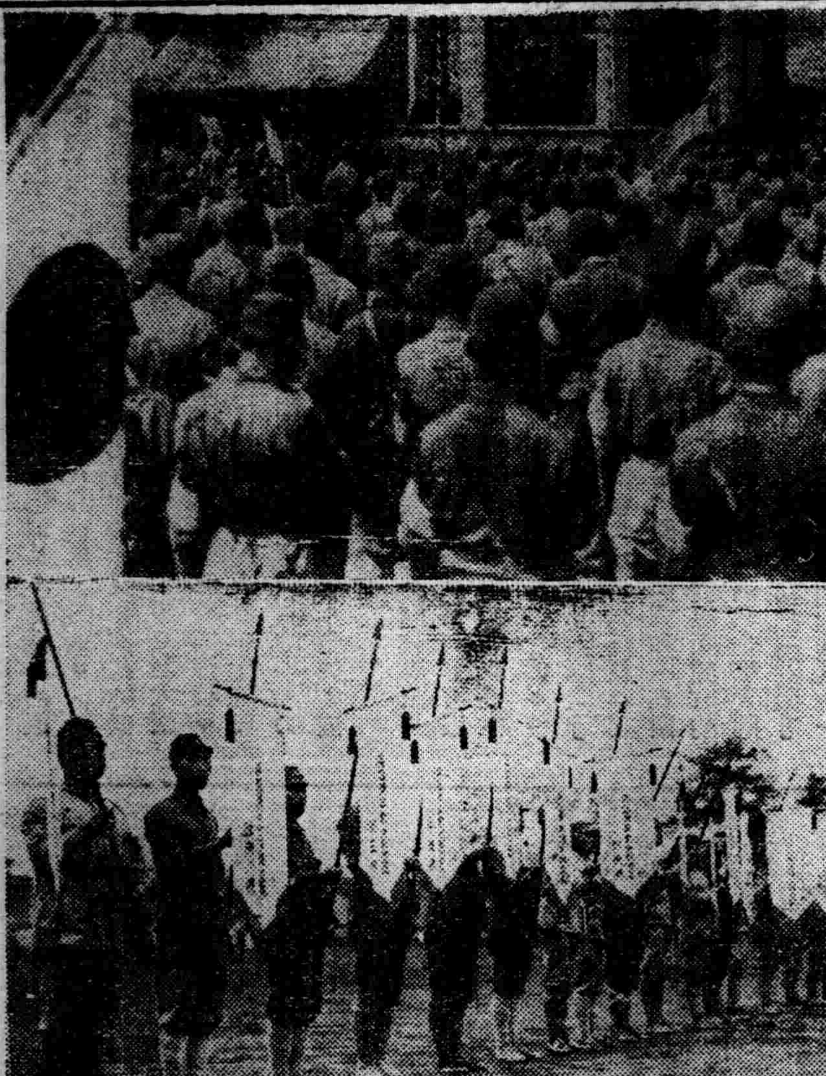

勤勞奉仕隊在東京之訓練
（上）在日比谷公園舉行盛大壯行會荒木文相板垣陸相均臨席（下）中隊旗捧列

達成東亞新建設 星野實踐本部長訓辭

星野實踐本部長與滿洲建設勤勞奉仕隊之訓辭曰、

滿洲建設勤勞奉仕隊中央實踐本部長星野直樹、對於堅持輝煌希望與不拔精神一路平安在大陸印紀念第一步之滿洲建設勤勞奉仕隊一千青年諸君、茲謹披瀝熱誠、懷抱感激、致歡迎辭、併述所懷一端、以爲訓示、

諸位今後將行勤示奉仕之滿洲地方、遠在日淸日俄兩役近在滿洲事變、以迄今日、諸君幾多父祖先輩、流尊貴鮮血於斯土、斯此等先人護國英靈長眠之靈地也、此等尊貴犧牲、際會時代進運、滿洲國光輝建國、已閱八年、滿洲建國、實爲盟邦日本皇祖肇國御理想八紘一宇大精神在大陸顯現之第一階級、而滿洲遂於其建國理想形式建設、以此爲範、建設東亞新秩序、抑亦消義的新大陸政策目標者也、蓋今日滿洲國、居東亞新秩序樞軸地位、謂東亞新秩序建設之成實繫於滿洲建設之如何、亦非過言、然則滿洲國宜愈益實現民族協和、愈益强化盟邦日本一體不可分關係、舉國家總力、以向其建國理想實現邁進、在如斯情勢之下滿洲國首先確立產業開發五年計畫並開拓政策今樹立又北邊振興計畫決定爲現下之三大國策、今則節節實行、由三大國策、以向滿洲建國理想實現與東亞新秩序建設進行一方大日本神武聖師、華北華中華南、到處爲東亞新秩序建設揮刀、勇猛無敵、續行聖戰、斯日本百萬青年、以 陛下 忠良之兵、竭此一身、以奉聖業之速成、以烈烈之氣魄、馳驅中國山野、而槍後青年、必亦相應前線將士殉國大業、爲國力增張國勢恢興、致奉公之誠也、前所述及之滿洲國產業開發事業開拓事業北邊振興事業一面確保日滿兩國食料及其他各般必要物資之生產、俾聖戰遂行、無後顧之患、同時一面、抱有對東亞農民、確保永久安定向上基礎之目的、爲東亞新秩序建設大業中最重要之項目、此次爲促進大業、日本動員槍後青年、組織興亞青年義勇報國隊來滿、更加以滿洲國側青年、日滿兩國一萬有餘青年並編成滿洲建設勤勞奉仕隊、主要在國境地帶及其背後地並拓地、對於國防建設產業開發開拓等土木農耕及其他建設事業、使之作勤勞奉仕、且可資爲日本農村問題、尤其飼料問題解決之一端、同時、由某團的勤勞訓練、以期體會滿洲建國精神與興亞之大精神、今回之舉、洵可謂得時之宜、意義深遠也、各位勇躍奉先、挺身參加本奉仕隊其意氣也豪壯、其榮譽也至大、吾人衷心對於各位志向感激不已、對於各位勞苦、尤深甚謝、我滿洲國、爲遂行此勤勞奉仕隊事業舉關係各機構總力、於中央並省縣設置滿洲建設奉仕隊實踐本部、致官民一致輔導奉仕隊萬全、併期輸送醫療警務之整備等物的宿舍醫療警務設施充實、克服凡百障碍、努力於本事業之達成、而目下時局下事、諸般之施設給養等、自不不能必期十全、各位克處此間、鑑於本事業之本旨、誠心服從長上、友胞相助、困苦缺乏堪忍、以自修補不自足、以此覺悟而進、是所切望不已者也、最後一言、今北邊多事之事態、愈加重大、當是時節、諸君以東亞諸民族協和之中核以大和民族東亞建設之青年戰士之日本青年氣魄與信念、愈堅持操志、自重自愛、勤勞奉仕、於實現滿洲、建國之理、想、並達成東亞新秩序建設、奮起一大勇猛心、勇躍邁進、以斯切望、用代余之訓示、

康德六年六月廿八日

滿洲建設勤勞奉仕隊中央實踐本部長星野直樹

參議府會議通過 法令十七件公布

【新京專電】經第十九次國務會議可決、廿七日通過定例參議府會議左列法令十七件、廿九日公布、

一、關稅法令改正之件、
一、關於按貿易統制法人造纖維與纖維之輸入稅遞減之件、
一、滿洲勞工協會法令改正之件、
一、學校組合法中改正之件、
一、國務院官制中改正之件
一、勳章褒章及徽章佩用取締規則中改正之件
一、公立學校官制
一、師道學校官制
一、對於師道學校及公立學校之校長、以簡任官任用之件
一、臨時初等教育教師養成所官制
一、關於國民學舍及國民義塾件中改正之件、
一、國民學校令中改正之件、
一、國民優級學校令中改正之件、
一、國民高等學校令中改正之件、
一、女子國民高等學校令中改正之件、
一、職業學校令中改正之件、
一、師道教育令中改正之件、

一日公布諸件

經第三十次國務院會議可決廿七日通過定例參議府會議之左列五件、以七月一日付公佈、

一、國務院官制中改正之件、
一、國務院各部官制中改正之件、
一、內務局官制中改正之件、
一、康德六年度一般會計追加豫算、
一、各特別會計追加豫算、

女高級開始夏考

【海城】本縣女子國民高級學校、其學生成績、異常優良一般視察該校之團體、莫不嘖嘖稱許、是亦盡人皆知者也、茲該校爲綜核學生之成績計、已於月之念六日、開始夏季考試、各女生正在準備之中云、

奉電話局募集 電話需用戶 限於一般公益事業者

電電會社奉天中央電話局、擬定自七月三日至八日間、實施辦理募集電話、準由一般需戶報名請求、但因鑒於資材之困難、除一般公益事業者、準其申請以外、共他需戶、則暫不發放、其開通料爲三百二十元、且此次之電話於申請開通後、對於變更名義或設置場所變更時一概不許云、

住宅資材懇談會

【新京專電】爲解消滿洲國住宅難、企畫處先爲國策決定於本年中在全滿建築八千戶、廿八日午前九時起、在國務院會議室、由企畫處高柳參事官鷂田人事處福祉科長、經濟部商事科及共他房產會社、市公署日滿商事、共同洋灰等約二十五名參集、關於全滿都市之住宅資材開懇談會、關於住宅資材之配分及需給作種種懇談、午後三時散會、

磯谷參謀長激勵辭

勤勞奉仕隊員歡迎式、磯谷關東軍參謀長致激勵辭如次、本日茲接滿洲建設勤勞奉仕隊諸君在大陸印意義深遠第一步之壯容眞不勝欣快之至今皇師進軍東亞大陸、卓著赫赫戰果、時局益加重大、當此之秋、諸君投身挺身勤勞奉仕隊、參畫東亞建設之大業、其意氣可謂壯而且大、惟滿洲建設勤勞奉仕隊之擧、動員青少年並學徒、鑑於現下滿洲建設之重要性、爲寄與滿洲食糧飼料之增產並國防建設、基於日滿共同防衛見地而實施者、實踐民族協和、以使日滿不可分關係强化日滿一德一新眞義實現、眞正東亞新秩序之建設、俟諸本奉仕隊者良巨、諸君之任重矣、諸君之勤勞期間、恰值酷暑時候、至祈諸君留意健康、忍耐困苦缺乏、以向所期目的達成邁進、用茲一言、以爲激勵之辭、

外蒙人心均不服蘇聯 背後皆反抗也 受盡虐待之五名外蒙兵逃滿

【○○專電】外蒙蘇聯幹部、對於外蒙兵虐待、有如貓犬、外蒙兵五名、聯合逃出駐屯地、渡哈爾哈河、三日三夜、不飲不食、彷彿於大草原地、及二十七日晨、投降於駐屯○○之日軍、此五人者、爲伊西戈洛第布（二六）、桑寶（二○）外三名之外蒙輜重兵、彼等抵○○時、因不安疲勞、殆呈瀕死狀態、而受我將兵厚之遇、健康已漸恢復、對於日本軍、唯有銘心感謝、回顧脫走前之黑暗生活及投降而來之結果、深感幸福、投降兵等、關於外蒙民心與赤軍駐蒙幹部之摩擦、交相談述如左、吾等於此事變前爲駐屯於達穆斯克、六月初旬、突然被命令異動、每日於砂漠地帶、東行復東行而行軍、究竟因何行軍、不得而知、惟有向食物不正事分與如牛似馬、恐怖於赤軍幹部之鞭下之東方步行前進兵卒均懷不安焦燥疲勞、因而日筋疲力盡將至於死地、經過間左右而渡河、此河乃哈爾哈河也、吾等雖愚昧者、此時已漸知侵入滿洲國領矣、因給食不足與過激之行軍而落伍者頗多、而吾等即其中者、而吾等以病人編成輜重隊、在無水無室之野原、暫時保護貨物、病氣何能戰鬥、赤軍幹部對於吾人、無異犬貓、虐待已極、吾等在彼時知不外待病死與脫逃之二大方法、吾等商量脫逃既竣、即乘夜陰、以盲滅法走出、今受日本軍深情之欵待、全如夢寐、外蒙人民心服蘇聯者、幾無一人、只怖赤軍之槍砲耳、外蒙人無信仰之心、故共背後皆反抗也、赤軍之軍事顧問及政治指導員等、度邊境不自由生活、待遇比較惡劣、又對中央皆抱不平、無肯聽莫斯科指令者、不平之外蒙人、伺反抗之機會、故駐防赤軍幹部、戰戰兢兢、時時勤務不已

舉行省政會議 審議兩案

省公署自二十八日午前九時、開催省政會議、審議如左二項、內容大體如次、
一、醫療制度之確立
一、河川三年改修計畫

▲醫療制度之確立、因現在省下醫療制度、極爲不備、故可及的擴充各市縣之醫療機構、一方將街村立之診療所、亦分爲甲（二十萬人一個所）乙（十萬人一個所）丙（一萬人一個所）之三種而設備之、對於一般對滿人之醫療施藥、期其萬全、

▲河川改修三年計畫 關於隨伴中央改修遼河之小河、蒲河、養息牧河之三河、自康德七年度改修、

快得甘霖

【昌圖】本縣自入夏以來雖數次降雨、但終以未能普遍是以多有雲霓之歎、致未下種者、呼佛求雨、冀得甘霖、幸於本日（二十四日）下午六時許、陰雨密合、大雨不降、至翌日始止、竟告足用看此次光景、甚爲普遍、想一般望雨者定能歡喜欣慰、秋收之望、於此可卜、大慰民心、不禁額首稱慶云、

▲更正 昨本欄紀事『關于封鎖津英租界事件旅奉外人對日均表同情』一文中末段『駐奉德國領事代理休洛第爾氏』字樣乃係誤排全應文改爲〃某德人〃三字合亟更正

急告
（撫順燋炭）
製造販賣元（在庫豐富）
鞍山燋炭日滿商事指定販賣店
奉天橋立町十八番地
加藤洋行
電話（三）三七四三番 五九六六番

奉天市城內鼓樓南大街
中央大旅社
旅館 飲食店 球場
爲應寄宿舒適社會需要本旅館位置及各部附業設有左列特點
磁磚大樓 光足氣鮮 歡迎團體 園亭喫餐 煖汽池塘 自來水甜 中西飲食 宿屋價廉
一百餘間 遠觀皇陵 樓頂花園 電燈電話 水沖厠便 喜壽禮堂 南菜茶點 球場美麗
交通便利 近看金殿 茶役殷勤 電鈴電扇 臉盆澡盆 酒席便飯 被褥淨雅 汽車流線
電話（四）一二六六六 長一二六三六番

德國醫學博士 葛納克大夫
德國漢堡巴黎拜醫院院長一九四三年任南京中央醫院醫務顧問一九三八六年後任北京清源醫院醫師近應友請來瀋診
治療科目 內科 婦科 小兒科 皮膚花柳科
門診時間 每日由上午十一時至下午一時 由下午三時至五時 星期日由上午十一時至下午一時
門診國幣二圓 診費國幣貳圓
本大夫精通滿語
地址商埠三經號（三經路郵局）斜對過
電話二一一三八五

唯一出品 青絲水菸發現
本廠不惜巨資聘請高等名師採選地道原料製造優良口味適宜初創伊始頗受各界贊許凡蒙光顧無任歡迎之至
源盛昌製菸廠 西大街營口
代售處廣順號謹啓
電話一一三六

「高嶋呢」
高嶋呢係最上之建築及絕緣之材料
高嶋呢可代替磚及木板一樣用作建築物高嶋呢可用築倉庫宿舍工廠車庫或其他樓房之外牆隔壁天棚或屋頂等高嶋呢之特徵如下防熱輕便堅固耐火隔音且省工又對於冬天屋內之暖房費可以省不少高嶋呢所作之建築物屋內暖和並甚經濟高嶋呢已被各機關鐵路局工業會社包工者及房主等大量採用矣
高嶋呢板之標準大小係七、五、三及一種半厚長有一米廿寬一米五十及長一米五十寬一米五十者但其他之大小張亦可作不過須先期定貨
其他之詳細節目或技術方面不甚明白時請聞敝行可也
奉天大和區隅田町十七五
滿洲高嶋呢株式會社
電話二一三二四 二一二五六七番

感謝 奉天市大西邊門裡 博濟醫院戒煙迅速
敬啓者敝人患鴉片慢性中毒一症茲因初以鴉片消遣逢場作戲久而久之遂告成癮現今雖極力制止吸量不能自脫矣可見鴉片之爲害糾纏之苦筆難盡訴不堪勝言也久欲解除不得良法幸蒙友人介紹奉天大西邊門裡路北博濟醫院院長羅榮閣大夫素有所謝戒煙良速敝人即入該院經院長施以最新良法果然竟於七日間將積年之惡癖完全戒除並無痛苦精神照常飲食日增身體健壯可見我國醫藥之發達亦該院長之妙術有以致焉爲感激羅院長特刊報端略表謝忱尤以當局禁煙政策緊張實施譬中望我黑籍同胞可早戒除共登樂土脫離苦海得健康之樂也
奉天市大東邊門外北安街門牌一九九號
鳴謝人 萬鴻魁啓

感謝 奉天市大西城門外 振華醫院良速戒煙
敬啓者敝人素因體弱病多吸鴉片以成癖屢欲戒除苦無良法幸家兄去歲在奉天市大西城門外振華醫院經唐院長施行最新得療妙術戒除多年蝎蛇之苦累敝人因羨家兄日前實入該院治病戒煙經唐院長頂施醫療妙術竟於八九日之短期戒除多年之煙癖百病霍然全癒未受痛苦近日飲食日增身體日壯患負既釋感戴奚如念貴院長妙術之神奇倍增欽仰救我兄弟二人脫離多年之苦海共登光明極樂之途敝人無以爲謝特登報端畧表謝忱
感謝人 奉天市大南門外官燒鍋胡同 史洗塵謹啓

康德六年下學期 招生
學科 商業科 日語補習科 均授優級第二年課程另選教材補充之
日語速成科 簿記科 數學科
時間 商業科 午前八點至午后四點 日語補習科 午后六點至八點
簿記科 午前八點至午后二點 日語速成科午后六點至八點
簿記科午後五點至七點 術學科代數幾何午后五至六點 算術班七點至八點
報名及開學日期 康德六年七月一日起八月十五日開課 日語速成科九月十五日 簿記科七月十五日
備有簡章附郵票二分即寄
地址奉天瀋陽區大南街一段二六一
崇文實務學院事務室啓

尋人

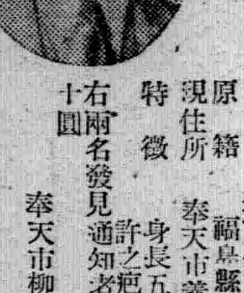
原籍 熊本縣葦北郡水俣町大字濱
現住所 奉天市柳町五（大和）方
藝妓 福奴事 吉村節子（廿一歲）
特徵 肥瘦適度不高不矮色白美人樣强度近視（洋髮）
逃走當時之同伴者
原籍 福島縣北會津郡舘內村字伊和保八二六
現住所 奉天市義光街四ノ四〇 新田忠二（卅一歲）
特徵 身長五尺五寸許瘦型額角寬廣於眉毛間有約一寸許之疤痕
右兩名發見通知者謝金壹百圓將人送還者贈給薄謝金壹百五十圓
奉天市柳町五番地（大和）
和田盛敏
電話二一一二五〇九番

息早洩病者收確實効果 止防早洩藥（外用）
性美膏（一圓二角三圓）
精力減退之人必備 回春聖藥
桃夢（一圓二角三圓）
加茂町十六番地 木村商行

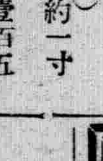
敝社廣告事務請通用電話 二二〇二二

長谷川式二一馬力
冷凍機 至急出售
若有希望者於廿八日廿九日請駕臨接洽爲荷
奉天市千代田通四〇
日本化學漆器出張所內
兵庫縣物產滿支貿易斡旋所出張員

獅子牙粉

ライオン齒磨

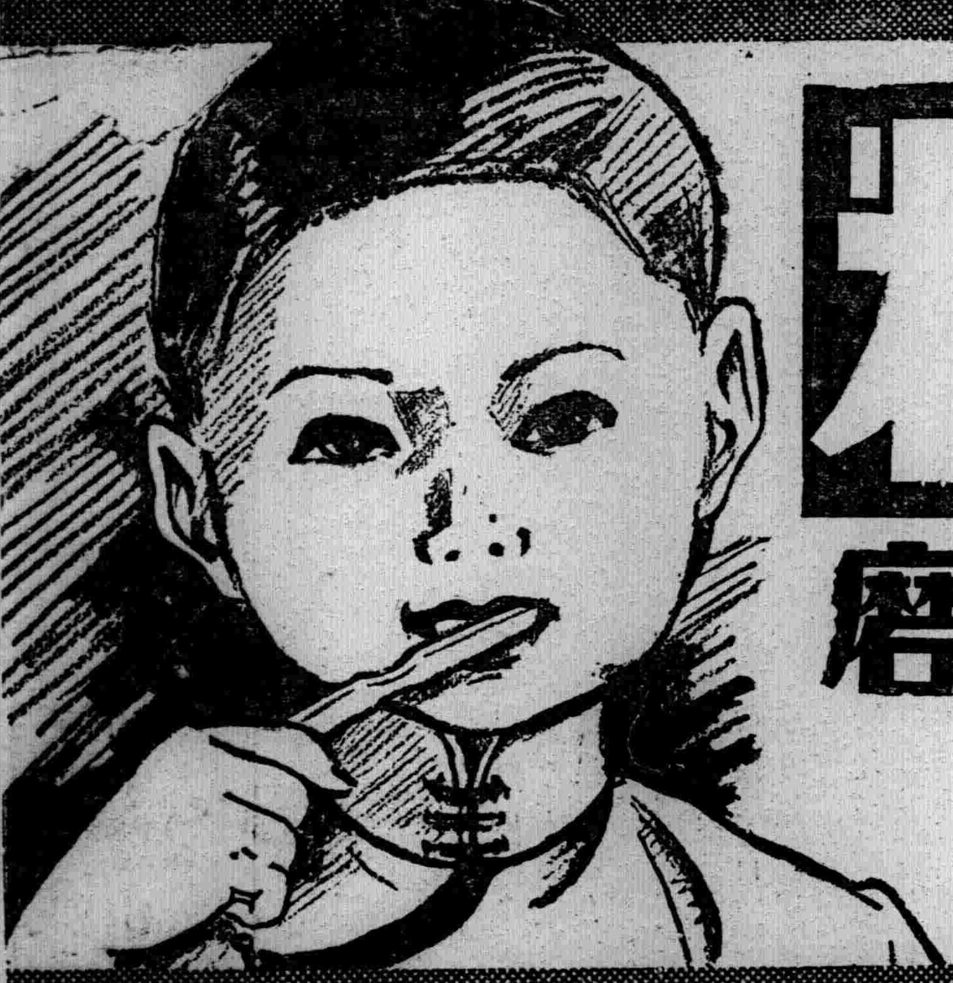

從少時候，際於就寢，刷々牙齒。

世上的母親們請看！

倆們寶貴的子女、時常患齲、可是他們竟不愛刷牙！這不是倆們不斷的懸心麼？要徹底排解倆們的懸心總要使用**獅子牙粉**

獅子牙粉總發售處

株式會社 小林商店

8—14

最新出品

淋病

醫學界之空前新發明
淋病患者勿必恐慌！

梅毒六〇六發明以來科學界唯一大貢獻即爲**强利比兒**之大發明也、不論急性淋病、慢性淋病、雖多年最難治之女子白帶及男淋女淋轉變之合併症、均一切解决、此迅速澈底治愈之偉効遂佔療淋最優越之地步、

最新出品之**强利比兒**乃新化學藥劑而利用藥物之協同作用最合理的配製之頑淋短期完全治療劑而富具强大殺菌力、且於人体絕無副作用、在現代醫藥界固爲第一唯一而臨床實驗所得之宏効、亦使醫藥界驚奇嘆服、公認本品確爲多年難治之最兇險頑固淋病之唯一救星、可與六〇六媲美、列入淋病必要之標準特効藥、淋病患者勿必恐慌、速决心服**强利比兒**一分一秒之遲延、足成千古恨

即確能去痛消炎止流

服**强利比兒**藥力能直接進入血脈、隨血液之循環、藥力無遠不屆、遍滲透全身、各組織細胞及血液內發生一種抗淋素、起抗淋喰菌作用、殲殺浮遊及潛伏體內之一切淋菌不留一菌、較尋常尿道消毒或僅透膜殺菌之淋藥更爲周密、更爲澈底、而藥力對於淋菌撰擇作用而不損害其外健全組織、因此無所比双之强大抗淋喰菌作用、雖任何頑惡急性淋、慢性淋、可收强烈而迅速之殺菌効果、三日以內確能去痛消炎止流、雖從前最難消滅之淋絲、殆至絕跡、以五日間之服藥完愈者實佔九十%、或隔五日、更服五日、九十七%以上、完全痊愈、絕不復發、女子淋病即從來最難治之患也

强利比兒服五日而雖何種頑固白帶完全治愈、服後藥力隨血脈進入全身各部繁殖於女子生殖器官等之淋菌、忽被消滅殲除、俟淋菌絕跡、漸々回復生機再能身孕矣

早服早愈絕對靈効

淋病染身、萬無自愈之理、故癒治宜速、其醫治亦不可不擇手段、如亂投藥石或施以洗滌注射電療等方法、只求一時速愈而致遺患將來、由表達內變症百出成爲終身殘廢、實不可不早事防禦而作根本治療**强利比兒**較市上販賣之此種尋常淋藥、効力實値數倍至十數倍、與似而非之所謂化學新藥不能同日而語、並無不思飯食嘔吐感、身體倦怠、頭痛發熱發疹等之副作用、此因本品純精度極高而配製絕妙、故各地醫家莫不交口贊許、方今因此驚異的大發明、淋菌必可絕云、

白濁 白帶 短期 斷根 強利比兒片

強力リベール

【主治】
急性淋・慢性淋・膀胱炎
副睾丸炎・尿道炎・淋性
攝護腺炎・淋性關節炎
子宮內膜炎・婦女淋疾
敗血症・丹毒・產褥熱
五〇片・一〇〇片・三〇〇片裝

●各阜大藥房均有出售

發行處 竹村製劑所
大阪市東區南久太郎町二

金鶴香油

整髮 養毛

完全有效果

◇基本原料之椿油確係最高上養毛整髮之榮養脂配合藥依克列司忒林之强力滲透作用故確能排除頭髮一切障害

◇不但能調整毛髮而使人具有爽快之感覺發揮一種芳香宜人氣味給與頭髮自然之光澤

◇因係純良性植物油故洗髮後能使人精神異爽完成測底清除之目的

因有品質不良之偽造品故特請注意大日本政府登錄商標 金鶴 是盼

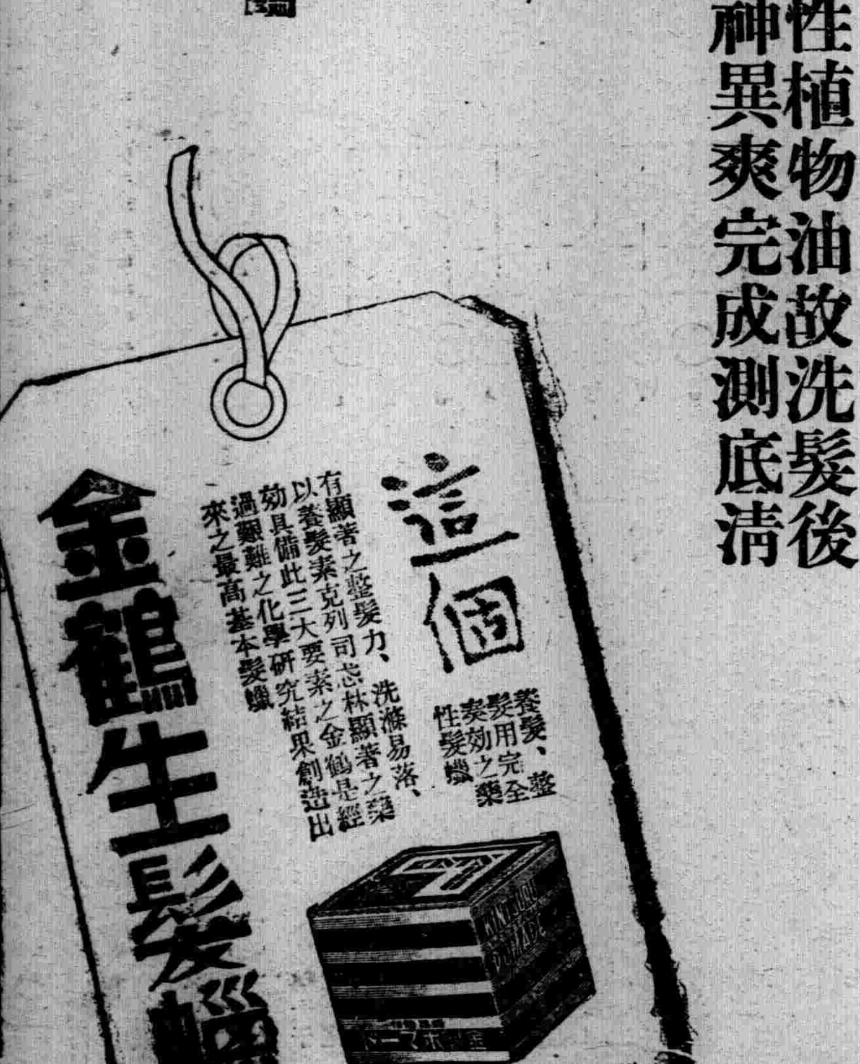

本舖 株式會社野村商店

神皋雜俎

隨感錄 109

（丐）

蠹之來也。非一朝一夕之故。蓋四千年來與聖功王道互爲消長。此進則彼退彼進則此退。似斷實連。無由肅清。有謂須以嚴密之法令。斷然制裁者。殊不知蠹之爲術。聰明異常。法令不但不足以繩之。反藉法令而予以舞弊之機會。夫王道不外仁心仁術。所謂以不忍人之心。行不忍人之政。人人皆出於不忍。視民如傷。無殊施以援拯。則王道必然大行。而人心亦因之而怡悅矣。然而如何使人皆具不忍人之心。除乞靈教育。無他途矣。

人之殘忍。不愛同類。非必根於天性。講王道不能依據申韓說。即荀子之性惡論。亦大有商酌。王道必依孔孟。孔孟說仁義。道性善。使匹夫匹婦皆能實行有如布帛菽粟之一日不能離。最容易。最確實。要訣只有兩個字。曰『忠』曰『恕』。忠恕是人之本能。根之於天。一個人靈魂是什麼。忠恕就是什麼。人格是什麼。忠恕也就是什麼。一個人不忠不恕。就等於沒有靈魂。喪失人格。無論誰也不喜歡沒有靈魂。更不喜歡失掉人格。忠恕也自然而然與靈魂人格同生共在。話雖如此。人類行事。爲什麼就有不忠不恕。特別狠辣的呢。這不是因爲他沒有忠恕。不是不會受過良好教育。便是有一種惡的障壁。把他的良知良能（忠恕）給蒙蔽了。就好象失了自由的人。因在牢獄一樣。於是他所作的事。皆非良知良能所主使。不是凶神。就是貪神。替他住了主。殺人哩。貪墨哩。以及種種不合理的小巧小智。自已還以爲是有手段。殊不知長此以往。去忠恕日遠。繞灣愈大。分明是很容易辦的事。一言可決。自己因爲失了主宰。繞灣弄猾慣了。反倒不敢以眞而見人。無論大小事。只在背陰處弄狡猾。開誠布公。大大方方的事体。反倒不會辦。這樣的人。大都由於教育不澈底。而又自詡有智慧。日久天長。良知泯滅就很難於救藥了。由小罪犯就慢慢起大罪來

呼蘭行

（一）（沐生）

因伴隨上峯視察一個新開工的製粉廠。得有呼蘭之行。我素來就是一個很喜歡旅行而得不到機會的人。此次外遊。出於愛想之外所以越發覺得高興。我們本已預定早晨八點十六分的客車走。不料飄洒洒的密雨剝奪了我們坐二等車的福氣。遂使不得不改乘十一點二十分的輕油車前往。輕油車從老站開走時。人已完全滿了座位。及至新站又上來一群乘客。車中已竟無地可容但是車掌仍。然『向裡走』『向裡走』的連聲喊着。大熱的天氣這樣擁擠。眞個使人有些喘不上氣。直附到輪軌突突的移動後。而窗吹入徐徐的清風。這纔覺得有些涼爽。

三顆樹。松江橋。都從眼底匆匆的過去了。我還窗外眺看見無邊的曠原裡。綠茵舖地　黃花遍野。天然的圖畫。實有說不盡的幽美。波動的麥浪。和挺立的豆秧正在青春勃勃的突發牠的生機！尤其在那紅日午照細雨初晴的　時光下。這　自然的景物。更是覺得清新可愛了！久已煩膩都市生活的我。得驟然親到這美麗的風光。心中起了莫名的快愉！對這大自然的境界。不禁頌讚造物者的奇妙。和感謝神的厚愛！

車過徐家。遠遠的先看見了呼蘭城內天主堂的大樓直矗矗的聳入雲霄。從天主堂的樓向北毌。便尋見我們機廠的烟囪。正在冒着縷縷的青烟。一瞬間就快到我們所要去的目的地了！所以都在心神飛越的作下車的準備。

下了擁擠的輕油車。從站台又坐了五里地的大汽車。才進城裡。到了城中不做別的。先去參觀那得欲瞻視仰的製粉廠粉廠。共是五層。我們樓上樓下全都走遍。并經粉廠的經理和技師。詳細說明整頓的經過。和機械等出人意料之外的好使。但我看了一回。只見得軸輪不停的旋轉和皮帶如飛似的。上下翻騰除此之外再也沒有其他甚麼心得。因我是個門外漢。不過　跟着看看熱　鬧而已。（未完）

北京風景

栗原信氏筆

滿華觀光風景之六（滿洲觀光聯盟所製信片）

新月

（葆廉）

不知怎的。對於新月的愛好。總覺得比對　於皎潔的圓月。來得格外濃厚。

本來。在薄暮黃昏。一灣新月。點綴着　幾顆繁星。從樹梢映露出來。把天空渲染着像一幅極　富詩意的圖畫。是會令人心曠神怡。生着無限綺旎的美感的。

將新月比花。恰似一顆含苞未放的蓓蕾。　將新月比女人。恰似一個脉脉含情溫馨的少女。

她沒有眩人的光輝。也沒有驕矜的恣態。　只是在默默的向人播送着脉脉的幽情。

這樣。你對他能無生出濃重的愛好麼？。

談『化身人猿』

（一）（草基）

我們一聽這名字。就會想到編劇者是怎樣的想把他形容得驚人。居然開了中國的動物影片的紀錄。開一開所謂化身的『猿猴』

我們不知道這化身是怎麼化法。在沒有看牠以前。我們只猜想。前幾年有『化身姑娘』。無疑的是姑娘化了裝。穿上洋服。成了少爺。卻總也沒想到。化身人猿會又多來一些花樣。

注射了藥針。會漸漸的長起毛來。變成猴子也照樣的穿洋服　帶禮帽。出　去胡鬧的時候。卻也　知道這是　那家那位太太的房子。完了又平安無事的回到家里。毛髮也會漸漸的收回去。也許這是藥品的力量？

編者告訴我們。胡博士研究猿猴很好。會抽出神經來做人變猴身的神葯。我們當然不能再拿科學眼光來批評這些荒誕的空想。可是。我們不能不想想編者是怎樣地在欺騙觀衆。

本來在西洋影片『人猿泰山』『泰山情侶』就已經闘過了不少猿猴的把戲。而編者硬想也要中國來一套。新奇。冒險。生意眼也許放得很開同時更不肯完全跟着人家後屁股走。於是想了。注射。發　明。人　變猴。猴變人。大鬧把戲。在理想上又算別開生面了。

清史稿正誤表

=54=（小竹文夫）

列傳九十八	2	4	路項宗	路頂宗
	5	5	太小	大小
	6	11	鐘珙	鍾琪
	2	12	戮	戳
	2	2	棟鄂	董鄂
	〃	5	提都	提督
列傳九十九	6	13	是	時
	6	14	上誅中藻	上誅中藻中藻

新刊介紹

▲海——六月號大阪商船會社出版、本號要目、『海運の重要性と海事思想の普及』『佳木斯の町』『廣東の印象』『沖繩觀光』『珈琲を語る』『臺北風景』『設計餘錄』『主要航路六月定期表』『大阪商船支店代理店一覽表』（非賣品）

闊山寶林樓隨筆

（四一）（鶴齡）

（四）上都護。按新唐書卷四十九。志第三十九下。百官志。上都護一人。正三品。副都護二人。從四品。上長史一人正五品。上司馬一人。正五品。下錄事參軍事一人。正七品。下功曹參軍事倉曹參軍事。戶曹參軍事。兵曹參軍事。各一人。從七品。上參軍事三人。從八品。上都護掌統諸蕃。撫慰征討叙功罰過總判府事。

按平盧節度。幽州平州兩刺史。營州都督。安東都護各官以下在職者。當唐貞觀廿三年御賜重修寶。林樓時均有直接或間接之關係。殘碑尙係唐碑則署銜名。必不外以上所列各官。故附錄之以備參考。

『福昭創業記』出版了！

福昭創業記。業已出版。祗以實資發售。每部國幣九角五分。書印無多。購者從速。發行所新京大同大街大興大樓滿日文化協會。函購者將郵局滙單裝入信內封面務須註明滿日文化協會字樣。

滿洲觀光事業之部（續）

滿洲古蹟·古物·名勝·天然記念物　暫定件數一覽表

古蹟	古墳基	慶城縣西南石人溝村東里
名勝天然紀念物	興凱湖	密山縣鳳凰城警察署
古蹟	靈寶寺	琿春縣城西二道營子
仝	馬牌石椿	和龍縣月青村馬牌屯
仝	磐石洞萬寺觀	莊河縣塔嶺巴和睦村頭道溝
仝	忽必烈塔	鳳城縣鳳凰山內環城村
天然紀念物		

詩歌含有之義

（續）（鑑吾）

如字之有行書。舒寫暢達。旣不似楷書平板。又不似草書之率易。舉動從容。風流蘊藉。然後歸此體　之妙處。如李杜韓蘇。皆詩爲之。忽然而起。憂然而止。落筆如風雨之快。高歌絕唱淋漓慷慨當酒酣與到之時。歌之直覺天地偪仄。而古今短促也。詩人之能　事顧不大乎。若王楊盧駱。四句一轉。鏗鏘中節。亦自可觀也。

至于歌行。原屬一體。放情謂之歌。詩之作法。往往不與文同。文者必主乎理。一切放閑踰檢之言。拂世駭俗之語。必不可闌入其中。茍一犯之。則人必疑爲狂悖。若詩則不然。純任乎情。情之所至。聖賢有所不能禁（如孔丘盜跖俱半坆。豈飛少陵得意之句乎。尊其文意。成何話說。然酒酣興發。往往不暇計較。鬱勃而出。始覺快意也。吟者狂吟悲嘯。有感慨蒼涼之慨。譬如秋虫感乎物候。自然啾啾唧唧。繁聲哀響。皆所謂天籟者也。（未完）

談使用僮僕

（二）（朱湘芸）

第一。無論是男僕。或是女僕。都不叫他一天到晚不停止的去工做。這是減退僕人們志願的一個最大的原因譬如一個女僕。從早晨起來就掃屋子。擦地板。接着又要他洗衣服。或　是跑街等。一直忙到夜晚。一點休息的時間也不給他。在他。雖然每月能掙幾個錢。然而因爲過度的操勞工作。精神方面雖不能不感到痛苦。而且這種使用僕人的方法。若是在三十年以前。也許還可以。現在却不行了。

象棋名手對奕錄（1）

紅　武進費綿欽
黑　香山曾展鴻
紅先黑後（紅勝）

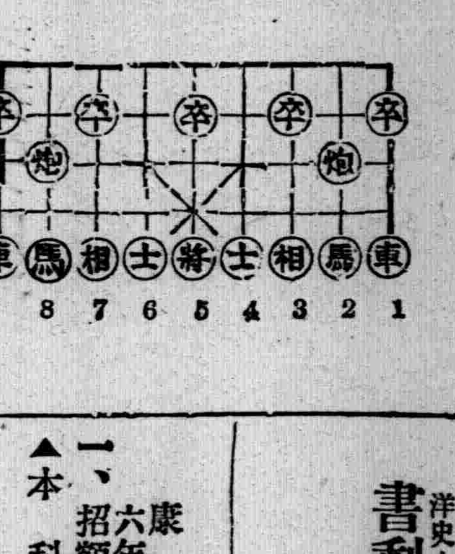

炮二平五　炮八平五　馬二進三　馬八進七　車一進一
車九平八

龍"首"山"志

（十五）（偉華）

▲育英義塾

淸光緒十七年。龍首山北麓祖越寺。因香火地租歲入有餘。知縣陳士芸配提贏餘每年東錢八百緡。爲延師脩脯之資。遂在該寺西廊設立義塾。名曰育英。時奉天府承延茂倡首捐廉。陳公與邑紳等竭力飲助。定額弟子十二人。嗣增至二十人。歷由該寺主持之。光緒三十一年學校成立。始停辦。（鐵嶺縣志）

▲古墓

距今魁星樓西二百武許。山坡有古墓焉。殘碑斷碣。仆臥荒草間。其字蹟可辨識者。一題皇淸誥贈太淑人。蔣氏之墓。康熙八年歲次已酉仲秋吉旦。男尙智立。一題山西太原府徐溝縣。淸故孫公諱延惠之墓。道光九年吉月吉立。

無線電

六月二十九日（星期四）

廣播節目

午前

六、〇〇（新京）國歌
六、二〇（新京）格言、自淑淑人之道厲庸恥正心術之綱常、放送員、侯淑貞
六、三五（新京）初等日本語講座、高宮盛逸
七、〇〇（新京）清晨音樂手風提獨奏與合奏
八、二五（新京）建國體操
一一、〇〇（奉天）家庭講話、勤勞婦女與育兒、張淑賢

午後

續（奉天）新聞
〇、三〇（新京）河南墜子單刀赴會、胡桂紅外二名
四、〇〇（新京）新聞
續（奉天）新聞
六、〇〇（哈爾濱）兒童時間、兒童理科講話、說茶徐黎
六、二〇（新京）兒童新聞
六、二五（奉天）評詞、高宗巡幸記、固桐晟
七、〇〇（新京）政府公報
七、三〇（哈爾濱）講演、北滿之畜產資源、濱江省開拓廳殖產科長、萬文匯
七、五〇（奉天）京韻大鼓宋江坐樓、單艷舫外二名
八、二〇（奉天）雅樂、奉天滿洲醫科大學輔仁會滿樂部、指揮李叔佩、一、管樂『三不應』二、絃樂『（一）花六板（二）康舜薰風曲（三）南景宮』三、胡琴合奏『醉太平』
八、四〇（奉天）相聲、地理圖、小萍菓、外一名
九、〇〇（新京）中等日本語講座、五百木元
九、三〇（新京）評詞、洪武劍俠圖（五八）張青山
九、五九（新京）報時
一〇、〇一（新京）新聞
續（奉天）新聞
一〇、三〇（新京）蒙古語時間
一〇、四〇（奉天）竹板快書劉公案（二九）董來福

◇滿洲醫大滿樂部全体部員合影

放送劇本　馬可尼

（三幕）（二）（李喬）

=爲慶祝齊齊哈爾二重放送開始=

梅——眞不識貨你聽見過中國流行歌嗎哼！

麥——喂爸爸來了（門聲。足音）

父——嘔孔耶爾士梅特涅你們也在這兒呢

梅——是的老伯請坐。請坐。您抽雪茄。

父　謝謝。這一次你們三個人從大學畢了業。都　打算做點甚麼呢？孔耶爾士你說一說

孔——我也許做點實業。也許辦點文化事業。不過我都沒確定呢。

父——哼！梅特涅你呢？

梅——我唉　——我也沒確定呢我打算開一個咖啡館帶女招待的。唉不開咖啡館還不如乾脆下咖啡館好…若不然來個跳舞場外帶旅館…

父——唉好了。好了。

馬——爸爸。我決心要做一個發明家。研究點科學上的東西。現在我正研究電波的利用方法呢。

父——你的意思倒很好。不過這種事是需要毅力的。

麥——爸爸。方才梅茵雅茀麗來了。跟哥哥說話。哥哥總不理人家。她臨去又哭了。

父——高戈里爾尼。你這孩子。怎末越學越不近人情了。梅茵雅茀麗小姐對你很不錯。你不應該冷淡人家你不是總說她是個很好的女性嗎？

馬——現在我不願意她對我好。

父——那爲甚麼。難道你喜歡貝曼斯娜小姐嗎是的這兩個女孩子都很不錯。論家境也很有資產。現在打算在她們兩個之中。挑一個給你做妻子。

梅——老伯。這兩位小姐確是好。眞好！您給馬可尼挑一個千萬給我留一個呵。

光輝的滿洲之姿

（九）（野上增美）

（B）交通機關之整備並充實

觀光旅行。在求快　適　輕快。以可及的小量。經費而得速度化。不限于鐵道。即各交通　機關。亦當謀其　改善並向上也。

滿洲之建設鐵道。均以國防及產業開發爲主。至於觀光。並無何等之考慮。然今後次于國防產業之開發。當考慮。觀光。而希望建設及整備之充實。又大平原之滿洲。自動車交通。尤屬急不容緩。該交通有則待光大發達之來。蓋大陸旅行。以自動車使其及於最佳之域。而謀其進步也。

若考慮滿洲交通機關時。則飛行機之　考慮。非不　重要。於今次之中國事變。愈愈有航空時代到來之感。飛行機於速度。不許其他船車之追從。若得之於北滿。則夕浴　於五龍背　溫泉。諒亦非科學者之夢也。而現代對觀光未見普及化之理由。爲經費一點。飛行機倘一大衆化。而須使共爲觀光旅行者之翼利焉。

對交　通機　關。鐵道。自動車。飛機　等之文明　的活用機關。更關於馬匹亦欲一簡述之。

按滿洲之地。爲古來畜產之國。各地皆有馬匹。其數至多故旅行之際。大可使用馬匹跨馬之事。實爲輸快。比自動車電車　寧有安　樂之感。由來日人對家畜。並未親愛。於此機會。乘馬問題之解決亦必要矣。日人對馬匹有訓練之必要。而　共輸快。頗爲格別耳。

余嘗遊山海關。乘驢赴角山寺及二郎廟。而赴萬里長城。愉快之行程。難道非樂也或馳驅關東州之山野。於北滿平原。謀驅使之。洵爲爽快無限也。

故各觀光地。準備驢馬實大便利。又日滿間航路之超速度化。下關大連間之所要時間爲二晝夜。是比三十年前。不見何等變化。然時代躍進。已呈一變。蓋成一晝夜連絡之域。而使之發達爲必要也。

又設定觀光用船室觀光客優遇之方法等。　必注　意及之。

演劇雜談

（五）（丐）

扮相爲演員之生命。不可不精意研求。今日不曰扮相。而曰化粧。實一事也。惟舊劇之扮相。與電影話劇不同。舊劇重抽象。其扮相不求肉色之眞似。完全取神遺貌。然而形質問題亦非完全不講。大抵神多而質少。所畫臉譜。所帶髯口。所穿形頭。均不可認爲實物。不過用以襯托抽象精神。使益見精彩而已　精神（生旦淨末丑之抽象的扮裝）雖具。而形態（演員本來面目。）不足。亦不可也。故舊劇不得不借重肉體面貌。以煥發精神。然而人之材器使。而各角五有長短。亦於是乎見矣。

許蔭棠爲王帽典型。至極富貴。然而失之板滯。只能飾承平無事之天子。以打金枝金水橋爲絕唱。梆子班之十三紅。旣富麗而又英挺。扮靠把老生。固極美觀。尤以鐵冠圖之明思宗。最爲神似。

舊劇之扮裝動作。處處全是美的表現。不美不能謂之爲舊劇。不是俗眼俗情之所謂美。乃是一種純抽象的典型美。眼如何使轉。手如何抬。手如何指。腰支步伐如何使轉。合則美妙絕倫。不合則醜惡萬分。故有志於戲劇者。必以名宿爲典型。不可師心自用也。

嘗觀陳老板德霖與個厚齋演三拉。姿式之美。不亞天仙彼時年愈五旬。自來即無扮相。然而能如此之美者。純以藝術的法則。表演美妙姿式故也。菩觀劇者。須觀其藝術之精粗。至於演者之本來面目。乃是附帶問題。宜當別論。

文官考試問題解答全集

一、本書根據文官考試規程所規定各應試科目選擇日本及我國歷來試驗問題而加詳細解答以供文官考試者作參考
一、本書分上下二冊計十五科目附文官令及考試規程並應試手續等共總目次如左
一、基本法二、民法三、刑法四、民事訴訟法五、刑事訴訟法六、商法七、行政法八、法學通論九、經濟學十、國際公法十一、國際私法十二、世界地理十三、東洋史十四、常識十五、日語（法學士于樹仁編）

書剩不多請速訂購　定價國幣貳圓　函購加郵費一成

發行所　大東印刷局　奉天大東關大街　電話四三九九四

康德六年度招生插班生新班生廣告

一、招額
▲本科　商工部　留學日本中學部　日語專攻部
第一學年（優級國民學校卒）
第二學年（插班生國高一年修了）
第四學年（國高三年修了初中卒）
第一學年（公學堂卒日語通曉者）
第二學年（日檢二等以上學力者）
▲專修科　高等受驗專攻部
甲科（國高四年卒同等學力者）
乙科（初中三年卒）
一、並有宿舍詳細簡章郵票二分寄

奉天東亞商工學校總務課啓
附屬日本語專修學堂　留學日本中學堂
總校址奉天大北邊門外中央大馬路南蓋平街三八番地　電話四－二六二

律師　王大中　許宗謙　聯合事務所

奉天市工業區五馬路十四號　電話二一四四四二

諸君口福到了

奉天市大和區東亞街一段（南市場）國民旅社南側
北京烤鴨　包辦酒席　南北菜蔬　方便小吃
東亞春飯店　電話（二）二八一一番

廉價出賣

城內市房住宅地皮鐵西民業市場地皮
詢問奉天市小南關下頭路東　長盛合煤舖

租房啓事

茲有歐人擬租洋式房一所四至六間均可但須有浴室炊室暖汽上下水道如有花園尤妙起租期定自九月一日稍晚時亦可如有出租是項洋房者請向奉市三經路孔士洋行接洽是荷電話二－二四〇四番

梁宅世傳成葯眞救危篤痼疾

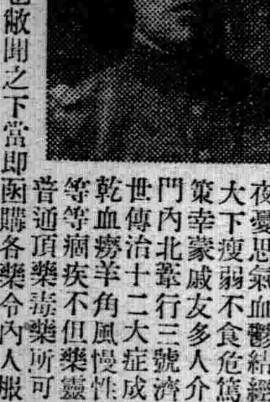

啓者小兒憲國患鼠瘡瘰癧形硬藥石罔醫不效以致內人佐曾日夜憂思氣血鬱結經閉不行白帶大下瘦弱不食危篤萬分束手無策幸蒙戚友多人介紹奉天大東門內北畢行三號濟世藥房梁宅世傳治十二大症成藥屢愈彼等乾血癆羊角風慢性淋瘋狂吐血等等痼疾不但藥靈而且藥珍非普通頂藥毒藥所可比擬是救世仙丹活人秘寶也敝閘之下當即函購各藥令內人服婦科百病三料調經白帶即止令小兒服萬靈鼠瘡藥五料化核無形均健壯如初好如平人獲得意外奇功活命大恩無可答報特立宏愿登載一年以便介紹全病者脫離苦海也此啓

現任撫松縣步兵三團中校營長　曾學孔感謝

日語專門　日滿書院招生

新學期開始七月一日
今次開學普通科第一、第二、第三及高等科均可按各學員之學力隨便入學

授教課目及入學資格
第一學期　發音、會話、書取、所取、對話、謠譯、讀本
第二學期　口語文法、會話、書取、所取、對話、謠譯、讀本
第三學期　第二學期同
高等科　文語文法、讀本、小說、歷史、新聞、戲曲、會話

第一學期限四個月以上學修者第二學期限四個月以上學修者、第三學期八個月以上學修者高等科限一年以上學修者

授課時間（本科　午前八時至十一時　十一時至二時；夜科　午後五時至七時　七時至九時）
簡章　函索即寄　插班隨時入學
地址　奉天市大西門內一心街（瀋陽縣胡同）電話④三四六番

牡丹江省決定北邊振興預算

置重點於交通通信網

【牡丹江】伴隨北邊振興工作、之牡丹江省北邊振興預算、其額數達五百四十萬九千百六十七圓、乃各省之冠也、此種預算之編成、鑑於該省之國防重要性、而置重點於交通通信網之擴充、一方確立農畜產自給自足、並充實國防前綫職員休養之設施、預算二萬五千圓之修養設施費、茲將該項鉅額預算之內容誌下（單位千圓）

辦公費　五一、〇〇〇
土木費　一、〇三一、二七〇
特別施設費　一九八、七五〇
通信施設費　三五八、九五〇
農畜產增殖費　一、六一〇、二六四
衛生並防疫費　一、五七六、八五〇
職員給養施設費　二五、〇〇〇
飛行機借用費　九〇〇〇
物資配給資金費　二〇、〇〇〇
宣傳宣撫資材購入費　二五、〇〇〇
預備費及其他費　八六、四七七

星野長官離錦返京

【錦州】星野總務長官一行、搭本日午前八時廿四分錦州驛發之列車赴往奉天、換乘亞細亞號特別快車、遄往新京云、

財務科調查土地

【阜新】本縣土地等則錯誤、四民呈請在案、前經縣旗協議聯合會議案表決、嗣財務科招集各村長開會研討、對於土地課稅等則錯誤、詳細調查明確、准予更正去後、旋經各村呈報前來、該科長爲審愼求實起見、茲委調查員吳子壽赴哈拉哈村、劉作舟赴官營子村、劉小研赴泡子村、其他人員甚夥、不及備載、分往各村詳細調查、務期土地課稅等則公允、裕國便民、以利民生云

開始街村會議

【海城】本縣行政科、召開之街村會議、各村長已於念五日到縣簽到、於念六日早、齊集公會堂、至九時即按原照儀式行禮畢、便入於會議程序矣、

河相情報部長寄連談話

【大連】視察滿蘇滿蒙國境地方之外務省河相情報部長、廿七日午後十時乘亞細亞來連、入星筒浦大和旅館、予定卅日由周水子飛行場出發歸任、於車中談稱、視察中值諾孟罕事件突發、每日擊墜蘇聯機、對我方蒞驚之强力、深爲感嘆、關於天津租界問題、因在旅途對其共後事情、未能明確、我之斷乎方針固不動也、上海法幣之暴落、英中銀行當地資金涸渴、可謂爲問題核心、英蘇同時作戰事、因有盟邦德國政策固無虞也、近來國民對國際問題之認識、因報道機關之携力、已非常昂揚殊堪誌謝、余於關東州於滿洲事三年後、會任外事課長、因舊地也、並有親屬、故少事休養始歸、

勤勞奉仕隊來五

【五常】本縣友邦早大學生組織渡滿勤勞奉仕先遣隊、日昨由哈轉道來五、預計滯三日間以便現地援揮奉仕作業之精神而爲建設東亞新秩序之先鋒云

建國功勞官員第二次叙勳者四位以下列名

曩者政府仰從聖意以康德四年五月二日之期、由恩賞局對於建國以來、有功於國的簡任文官以下、以及僱員實行大批叙勳、前者在景雲章之外、又制定柱國章、是以對於前此文武官吏之叙勳、蓋取公平、且優厚辦法、因之得到勳位官員、無不以爲萬分光榮、對於聖恩廣被均恭謹恐縮表示、當更以紛身碎骨之信念藉報聖恩於萬一云

此次叙勳人員三位以上者已詳前報、茲將四位以下及賜品、並爲國殞軀而追叙勳位者誌之如左、

傅攸棻　鹽原時三郎　勳五位山田弘之　仝阪田純雄　仝關口保　仝福原二一
右列叙勳四位賜景雲章
康德四年五月二日
勳五位岳燕瑛　仝張格　野田清武　勳五位佐藤知恭　仝木付鎖雄　仝槇田猷太郎　仝近藤三雄　仝松澤光茂　仝山本紀綱　仝草地一雄　仝加藤日吉　仝都富但　加藤鐵矢　勳五位村井宇一　仝藤森圓鄕　仝江崎猛　矢野征記　勳五位下村信貝　仝三城晃雄　仝森豐　仝松井退藏　仝鯉沼呢　仝李垣　仝黃鴻墀　仝林景仁　仝際彪　仁出光佐三　勳五位葉堯公　服部辰藏　勳五位副島種　仝疋田拾三　仝佐藤一　仝高綱信次郎　楠田文男　勳五位張聯文　仝一條林治　高松征二　仝陳叔達　仝福井優　永島忠道　勳五位富田直耕　仝倉重四郎　仝武雲畢力克　仝巴嘎巴廸　仝中井撰一　仝巴金保　仝志達圖　仝廿珠爾扎布　除野康雄
右列叙勳四位賜柱國章
康德四年五月二日
青木喬　武藤富男　勳六位富樫甚作　桑原英治　山晋正誠
右列叙勳五位賜景雲章
康德四年五月二日
劉傑三　陳懋倜　李福海　玉琦　勳六位井上仁三　李嘉淦　勳六位莊壽爾　小胎今朝治郎　勳六位松本益雄　仝小谷綱吉　仝葉參　仝澤田幸雄　中根不羈雄　勳六位金
池藤太郎　仝圓城寺半藏　仝池宮城克愼　仝牧野一男　仝秋田文之　仝于耀耀　仝井本　幸一　岡田益吉　勳六位姚任　仝龜谷利一　仝高橋源一　仝陳承翰　同前島昇　曾恪　田敏治　松浦嘉三郎　伊地太　知綱彥　勳六位鶴澤祐　仝太田資愛　仝尾瀨壽美雄　飯島省一　勳六位熊璋　廣瀨節男　勳六位梅谷斌雄　仝松村寬　仝吉津淸　仝高崇祿　玉春　石坂善五郎　仝岡野誠治　仝張　健侯　仝索禝平　仝馬夢熊　勳六位兪晄嵐　楊松　繼先　仝張賢才　太郎　松本淸八　嘉一　貞藏　仝林鈞寶　仝武岡　仝岡本武德
上登野謙三郎　仝王士香　井秀吉　高尾善一　水島密之武　亮　勳六位鄭孝達　仝王興仁　仝葉戎　仝江幡寬夫　仝陶　心源　仝高元良　仝大瀨戶權　次郎　仝保聯亨　仝枝國勇夫　勳六位原田孝一　大塲辰之助　仝森田鋼治　仝齋藤直友　布　仝瑪尼巴達喇嘛　仝那木海扎　嘎朗　大須賀國廣　勳六位吉爾　布　仝三浦四郎　漢羅扎　嵐　布沁布多爾濟　勳六位五十　浩五部　仝瀨崎淸　仝榮祿　茂七　仝彭楚克　仝奇倫　仝寺田　仝額爾登　仝鄂爾德蒙　巴圖　仝布彥和什克圖　勳六位淺野良三　圖魯　仝韓克巴圖爾　仝墨爾根　仝烏力　敬文泰　仝塔日雅圖　仝阿罕台
仝薩嘎拉扎布　阿拉騰鄂齊爾　仝上杉貞一
右列叙勳五位賜柱國章
康德四年五月二日
伊吹幸隆　鐙谷文吉　拉沁旺楚克　馬深谷重雄　雲丹桑布道布　福若林持一　高橋武之進　林靜金博　勳七位藤澤健　勳八位樊權存
右列叙勳六位賜景雲章
康德四年五月二日
欽　勳七位片倉和　勳八位富裕泉　鏞崇恒潤　仝岸名幸基　雀慶雲　張公田　長谷川進　高田千秋　牧野正　勳七位武田薰　仝岡林好茂　仝樋口茂行　勳八位雍善耆　仝寺岡健次郎　仝手島爾義

協和會間島省聯決議

澈底排共運動

【延吉】協和會間島省聯、於二十七日之會議席上、爲即應廿六日橋本中央本部長聲明之對蘇重大決意、以七十萬省民之代表、決議今後徹底排共運動、絕對信賴日滿軍警、勵精圖治、一致團結、以備一朝有事之際、完成總動員之體勢、當經大會一致通過云云、

實行貯金運動

【開原】滿洲國協和會、自六月廿日起始、至卅日止、亘十一日間、實行國民儲蓄實踐週間、向國民之各層、報告儲蓄思想、普及徹底大活躍中開原郵政局、對郵政儲金、並郵政保險、之獎勵、獲得局員們努力之支持、向開原官公署團体、及地方民衆、報告右運動之主旨、冀作絕大之後援云

龍江省聯無期延期

【齊齊哈爾】康德六年度龍江省聯合協議會預定自廿九日至七月三日以五日間、在省會議室開催、惟鑑於時局關係近乃決定無期延期云、

金融社儲蓄旬間

【海城】金融合作社、爲喚起人民、具有好蓄報國之觀念起見、規定由六月二十日起、三十日止、（十日間）爲國民儲蓄實施旬間、刻已散佈傳單、廣行宣傳、俾資喚赴人民踴躍參加云、

官公吏體格檢查

【新民】當局、爲求官公吏的體質向上、以便休養、而保健康計、於二十三日、通知市內各官公吏、及警界全員、在第一優級校內、由鄭大夫雨時施行體格檢查、如體重、宿疾沙眼、等項、驗視、頗爲認眞、當時在場各主要官員、嚴勵督飭、毫無忽略、於本日方始完了、卒以市內各官吏素質良好頗有優良成績、聞縣外各區警署、不日亦必次第實行、可見當局、對各項的進改、可謂無微不至、我縣政治、定卜發展合完善矣、

禁煙教化宣傳懸賞募集標語

【哈爾濱】濱江省公署民生廳、依據政府鴉片麻藥斷禁政策、對於省下禁煙工作積極努力進行、以期達成禁煙之使命、乃實施第二次禁煙教化宣傳工作、對於宣傳圖案並各文藝原稿懸賞募集、茲將募集要綱分別誌錄如下、

一、趣旨關於鴉片斷禁問題乃爲重要國策、故須促進禁煙思想之普及、及國民禁煙運動之振興、二、要領募集圖案、畫片之內容、鑑於鴉片吸食爲最可怕者、故須促進斷禁以謀人民之幸福、其畫片用紙爲圖畫紙、其實話小說募集之內容以謀國民幸福爲主旨、用語爲日滿文、用紙限於每張四百字四十張以內者、標語募集內容爲斷禁鴉片、用語爲滿語、懸賞募集、懸賞額一等五十元各一、二等三十元各一、三等十元各二、對於選外佳作、則酌予薄謝、

標語懸賞
一等、三十元一名、
二等十元一名、
三等五元三名、七月二十五日在民生廳社會科發表云云、

德都在黑貼佈告未用地繳照發價

【黑山】本縣近有龍江省德都縣張貼佈告略謂、該縣荒地過多、如此久不耕種誠爲可惜、故刻下擬行買收開墾、業經規定期限、繳照發價茲特佈告如在該縣有此荒地者、趕速前往繳照領價、倘逾期不到、即按地主不在由縣處理云、

注重衛生防雜疫

【黑山】查本縣近來因氣候不正、雜疫流行、每一不愼即受染患、切望一般人民對于飲食務要清潔、況值暑日將近更宜力謀衛生、以防雜疫流行而重健康云、

警廳實施清掃取締

【齊齊哈爾】本市警廳衛生科、因鑒於夏季天氣炎熱、而傳染性最大之蒼蠅蚊蚋等、最易於汚穢之地發生、故同科爲謀徹底防止此種傳染病媒介物之發生、及根本鏟除、時疫發源地計、乃擬於月之廿六七兩日、實施市內一齊清掃取締並決於二十八日、由市署衛生隊、將汚物運至市外、以免惡味四溢云、一、國民愛護資源不使浪費、二、舊物利用、或使用代用品、三、於可能範圍內、現地之製品、可自給自足依上三條實行、必能達成此目的、所以今此協和會、省公署市公署、所計劃之物資節用運動、大體亦因此結論、而實行者云、

東邊復興工作準備强化

【通化】康德四年東邊道復興辦事處設立以來、以三年計畫而實施之東邊道復興工作第三年度豫算、今已決定、故爲作實施上之指示並注意計、於二十七日午后一時、在省公署會議室、由丁省長以下各科長在通官公署長三十數氏出席下、開現地復興委員會、以從興工作、今年臨完全廢止之運命、而省內之治安、尚未臻全、因繼續討匪、農民之生活尚未豐滿、故省民中多要望其繼續强化、對于繼續該工作、決向中央當局交涉、對於振興産業組織産業振興委員會及其他各項、亦皆交接意見、午后四時三十分始散會云、

恨妻不貞刀切妻首

替妹報仇內兄行兇

哈埠地德街一幕淒凉慘殺劇

【哈爾濱】新安埠地德街門牌一二三號住戶高步先年三十四歲河北省人、現充職於市公署道路科、數年前經媒妁之言、與高姓女結婚、高氏現年二十七歲、姿容秀麗、被都市薰染、醉心摩登、初時夫婦感情融洽、後時高氏淫蕩成性、終日不安於室、在外招蜂引蝶引誘一般登徒子追逐如蠅、久而久之、高氏與流氓張鴻賓者打得火熱、如膠似漆、誠有寸步難離、張係河北省人、前充某機關運轉手、高步先見其妻如斯淫蕩、每於夜間不時枕邊規勸、促其改悔前非、不料高氏被色迷上心竅、對其丈夫規勸之忠言、不但不聽從、反加惡言抵抗、致斯之故、高氏夫婦之感情、漸趨惡裂化、由此高某對其妻之行動益加監視、高氏見其夫監視嚴重、不得與奸夫遂意幽會、即奇想天開、姦夫淫婦私議相偕潛逃、詎意事欲願違、竟被高某窺破、臨逃未遠致被追回、高氏潛逃計劃化於泡影、高氏不時藉機與其本夫尋衅、高某見其妻執迷不悟、實無救藥、因此高某懷恨在心殺機頓生、於二十四日下午四時與其妻發生口角、由廚房中操起菜刀向高氏頭部砍去、血跡滿而當即死去、身臥血泊中、高某見妻已死、意欲懸樑自殺、以免一切、詎料正在投環之際、其大舅子高德行『即死者之胞兄』忽由外走入、高步先當將經過情形以實相告、其大舅子聞言之下、以手足骨肉關係、不禁怒髮沖冠、三言二語妹夫大舅、發生衝突、立即操起殺伊妹之菜刀猛向高步先之頭部砍去、立即倒地臥於血泊中、高德行見其妹夫已死、畏罪潛逃、高步先因未中要害旋即甦醒、呻吟之聲達入戶外、被鄰人聞知趨前視狀不禁驚惶之下、急馳派出所報告、警官聞訊除赴現場調査並電知新安埠署、將略有氣息之高步先送醫院救治、將兇器一併帶署、一方張佈警網緝捕兇犯在逃之高德行云、

【又訊】關於演成此次之慘殺案、重要份子之姦夫張鴻賓、聞其夫婦因此演互相慘死、恐受掛連擬欲潛逃未果即被經緯署逮捕、嚴加審訊張某現已承認與高氏通奸不諱、關於高步先之生命極爲危險云

五月商品市況

商會調查發表

【齊齊哈爾】本市五月分主要商品市況、與前年同期比較各種物品昂騰比較麻袋拾一成一分、包米九成七分、牛肉七成六分、粟七成五分、高粱七成四分、豚肉六成五分、砂糖四成五分、鷄卵四成四分、木材三成三分、而與四月比較、牛肉二成七分六厘、豚肉二成四分四厘、砂糖一成八分、包米一成六分、大豆一成四分、高粱一成三分六厘、綿布類平均六分一厘、大米五分二厘、茲將五月分商品市況誌次、

商品名	銘柄	單位	
白米	安東米	一叺	一四二〇
麥粉	一等	一袋	六六六
〃	二等品	〃	五一六
砂糖		一俵	四六〇〇
〃		〃	四六〇〇
石炭	扎來諾爾	一吨	一五三五
細布	軍人	一匹	二七二〇
粗布	龍頭	〃	二〇八〇
大尺布	青天童子	一匹	七二〇
麻袋	織飭	一枚	一一二
大豆	上等品	一石	七二〇
小麥		〃	一〇五〇
高粱		〃	七五〇
粟		〃	一〇五〇
包米		〃	七五〇
牛肉	普通品	百斤	六〇〇〇
猪肉	同		五六〇〇
鷄	論籠物	十隻	九〇〇
鷄卵	普通	百個	三六〇
木材	紅松	立方尺	二八〇
百粕	小片	一枚	九〇
豆油	普通	百斤	一九〇〇

郵政貯蓄座談會

【阜新】郵政局以貯蓄運動期間、錦州郵政管理局、松本監理科長滋阜、同縣郵政局王局長、宋縣長、重松署長、江下中銀、石塚商工會理事、松浦滿鐵赤十字社所長、協和會各分會役員等、出席、滿日共二十餘名、在縣公會堂、開座談會、以期人民貯蓄報國、強調期間、實施勸進云、

警尉補考升警尉

【西安】西安縣當局、警務責任者、因西安縣警尉尙有缺額若干名、前者將全縣境內各警尉補、以足應考年限者若干人、加以考試所試者爲學術科各門、結果考試合格者爲、李增宏、趙成章、李寶才等三人、以上三警尉補考升警尉、聞尙須遵照規定往、奉天警務廳加以試驗方爲確定云、

縣立病院擴大建築

【黑山】縣立病院、前經擇定新址、擴大建築新房、舉行地鎭祭一節、已誌本報、茲于近日已入手動工、刻將磚石材料等項、大勢運到、預定本年秋季、建築完竣、同時忌煙所、亦併行成立、故該院目下又添公醫二名、以期担負忌煙治療云、

警局施行檢舉獲得竊犯五名

【陽信】本縣警務局長彭頤齡氏、自到任以來、對於地方治安力求整頓、於上月二十九日會同憲兵隊實施城內不良份子檢擧、結果搜獲竊盜犯劉崇袍李振山等五名、經調訊之下得悉該犯等久貫偷盜、城內市房門窗及堆場民宅之椽樑等物、刻正嚴審餘罪中、自茲以降城內及四關廟安堵異常、鷄犬不驚、闔邑商民無不稱快云

消防隊出動演習

【五常】本縣消防隊結成以來、隊長周玉林督勵有方、訓練得法、日前發生火警乃能立即赶到、務注指揮頗得有效之結果、該隊長爲精益圖精、防患未然計、於本月二十四日該隊長帶全隊出勤演習、一般商民無不感戴周隊長熱心職責云、

間島省聯閉會

全案順利解決

【延吉】自二十三日歷五日間所開催之協和會間島省聯合協議會、提出以下重大案件、

一、關於排共宣傳政策徹底實施之件、
一、關於促進徵兵令實施之件、
一、關於制定國籍及民籍法之件、
一、關於買收安圖縣之土地之件、

於二十五日、由中央派遣谷總務廳次長以下二十六名爲傍聽、者始終熱心作慎重討論、二十七日午後一時閉會、提出議案二十三件、緊急動議三件、計二十六件、向全聯提出十二件、對省本部全任之件、解決九件云、

日語學人員檢定

【西安】西安縣當局、按照極峯規定章程、凡各機關以及各男女學校教師學生、對於日語依願報名受檢定者分、一二三等檢定之、西安以上各界人員報名語學願受檢定者約三百二十餘人、於月念六日經縣當局實施檢定云、

人民納稅踴躍

【黑山】本城街公所、街長王拂塵、副街長王耀廷二氏、品學兼優、勤勞職務、對于發揮街政、尤不遺餘力、每遇商民質疑、必以和藹解答、以頌頌聲載道、茲屆本年家屋賀徵收之期、自通知書發出後、前往徵納者、頗爲踴躍、考成已收良好効果、似此人民納稅義務之徹底、足徵該街長、素日之勞梓概可想見云、

針織組合成立

【金州】本埠綿織業、自配綿絲配給後、所有大小工廠、均按機器之多寡、得有相當分配、各綿織業之老闆德、形出現、綿絲不足之一般均感安心、惟針織業、（即靴下）原係劃線製造、非常時原料頗感不足、而暫用綿絲代用、因綿絲統制之關係、故有成立組合之必要、經商務會書記長、李寅唐氏之幹旋、業得殖産係主任、中曾根氏之允諾、日昨假商務會、舉行創立、當時銓衡組合總會、針織同業組合長楊仁樸氏、理事長張毓斌、石永年、監事董萬德、共同議定規章二十六條云、

在敦化流仁溝崔賢匪團出現

【吉林】二十五日午後十時許、在敦化縣流仁溝部落、有崔賢所率約百三十名匪團侵入判斷警察分駐所之電話綫、强索晩餐、掠奪若干食料、翌晨五時許向淡密溝方面逃走、接此報之大浦柴河駐屯〇〇部隊、立即出動、刻下正追跡中云、

警署檢查飲食物

【義縣】義州警察署、爲預防傳染病發生起見、乃派幹部警察官吏、分班檢查飲食物、如菓酒肉魚等類十四種、以期澈底清潔、而防傳染之媒介、衛生一項、確保無虞、茲將各班檢查人員、開列如次、第一班長于淸源、班員、侯錫五、李廣雲、第二班長高俊書、班員王繼芝、湯洪珍、第三班長吳占孔、班員王富祥、郭占田、孫國臣、第五班長才興家銓、第四班長姜葆、班員文貴、班員王樹山、商翰波、已於六月二十四日起、一齊檢查、一俟竣事、再爲詳誌、

追逐失敗懷恨在心

硝酸水燒壞女車掌

【哈爾濱】交通會社八十二號電車女車掌馬利傑年十七歲、姿容秀麗、態度和藹、久被一般同事男車掌垂涎三尺、思欲染指、然雖屢次挑逗、均遭馬女拒絕、於二十日下午七時許馬利傑下班後歸家途中行抵馬家溝處、突由身後追來一青年男子年二十餘歲、鬼鬼祟祟汚言穢語向利傑挑逗、斯時利傑詳細查視結果、認其係同事之男車掌梁×昌、因其言語不堪入耳、亦未與其計較、仍假裝無聞、向前急急進奔中、在背後藉端調戲之男車掌梁某見利傑仍不回顧、乃加緊步驟迎上前去、由羞變成怒、將手中所持之『硝水』用力向利傑面上及身上猛灑、利傑被硝水所燒得焦頭爛額、當即臥地不省人事、梁某見好事未成反遭禍害旋逃去無踪、幸經路過某人發見、即報告附近派出所、分所據報後、急遽現場調査、將利傑送入醫院救治、一方報告利傑家長、事後利傑被治療蘇醒、自稱兇徒係該會社服務之男車掌梁×昌所出之惡劣下策、原因該車掌梁×昌素日在勤務中不時藉機挑逗、數次皆遭利傑嚴重拒絕、車掌梁×昌追逐失敗、乃懷恨在心、乘利傑一人不備、出此下策報復、南崗警察署於據報後、立即派警官數名將兇徒梁×昌逮捕歸押、經審問、開除梁×昌之主犯外、餘尙有共多名從犯至于將來如何判斷、容訪再誌云云

各地方瑣聞

▲暴利商猖獗

【熊岳】本邑驛前北偶面粉製作商、吉順利執事人鄭某（姑隱其名）并兼充爲牌長職務、於天中節前、由商工公會領到大批面粉、遵令分發於各民戶、每戶每人限定五斤、以度節期之需、孰意該執事人見面粉領到、以爲奇貨可居、竟爾意想天開、違明令而審售、（記者親赴該號購面數斤目覩其實）將所發每人五斤之數、擅自改爲每人壹斤、所餘之面粉約二千餘斤、高價出售、每斤二角二分、所獲厚利約壹百伍拾餘圓、想於此短促期間得此暴利、而其素日則不問可知矣、似此奸商擅敢上違明令、下斂民財、殊屬藐視法紀如兒戲耳、

▲大癮客自殺

【泰安鎭】戲園子胡同、公和店、有店客李忠信者、年五十六歲、河北省人、來泰多日、住店數家、均都不留、因伊有花柳病、破爛難聞、恐其防害旅客、因此店內不留、月之二十一日來至公和店住宿、二十二日晚一旬鐘時、趁旅客均都睡熟、伊來在外邊、自已拿麻繩一條、竟自上吊嗚呼哀哉了、次日清晨起床、不見李某、經理忙追四外找尋、見伊在前邊懸樑自死多時矣、該店經理、立時報告警署、該署長聞報、立時代警涖場檢驗、純係吊死驗其身果有花柳病、驗畢葬埋、想花柳病惡似虎狼、毒如蛇蝎、眞令人威懼、慘傷人命惜哉惜哉、

▲妓女自縊死

【泰安洲鎭】西市場、妓館安順堂、執事人李長安、在泰西市場開業數年、在安順堂西隔壁、伊門頭係借于金堂者、該李長安有掌班者、名愛玉、年二十八歲、係河北省人、素有嗜好、日久成癮、終日不能賺錢、因癮成疾、貸借無門、典當以空、囊空手乏、艱窘無着、月之二十二日、早九句鐘時、該妓正在犯癮之際、手中無錢、求借無路、該妓無奈、竟自拿繩自縊身死、該李某尋人不見、情知不好、來至偏房見伊吊死多時矣、該李某驚慌失錯、立時報告警署、該署長當時涖場檢驗、純係因癮逼迫、並無其他等情、檢驗畢買棺成殮埋葬、由此觀之吸鴉片者、因癮自縊、眞令人悽慘也云云

▲放國軍之夕

【齊齊哈爾】本市第三軍管區司令部、茲爲發揚國軍之精神起見、特年之廿七日、實施國軍之夕放送、茲將其放送節目及時刻誌次、

一、午後七時卅分、講演、題爲日系軍官之使命、放送者爲西武部隊陸軍步兵中尉市川進三、
一、午後七時五十分、日系軍官之歌、放送者武兵中尉早坂留吉、步兵中尉水井金之助、騎兵中尉岸本榮吾、騎兵中尉金野忠雄、
一、午後八時、講演國軍之使命、參謀長谷鱗山、兵役法騎兵中校參謀王錫鶴、
一、午後八時三十分、口琴合奏、何日君再來、軍樂隊全體、
一、八時四十五分、陸軍歌軍樂隊全體、午後八時五十分、吹奏軍樂隊全體、
一、午後九時三十分、話劇有口皆碑、軍樂隊准尉王壽、上士張孝珍、中士劉景興、少士張壽恩
一、午後九時五十分、滿唱軍樂隊、

▲大雨連日降

【洮南】縣春間少旱、入夏以來、風調雨順、五穀苗新豐年可望、至六月下旬、大雨連降溝滄皆盈、道路濘泥人均云行路甚難、如再不開情、河套下地難免受水災矣、

▲降雨農民喜

【義縣】自春至今、永未落得透雨、田家之祭禱祈雨者層出不窮、茲於本月二十二日下午五時許、陰雲四佈、沛然下雨、雖未落得十分透潤、但是能以播種、枯萎小苗、亦煥然一新、農民莫不喜形於色、亦可謂萬衆騰歡云、

財團法人蒙民厚生會將成立

【王爺廟】舊哲里木盟、關係各旗、去年因奉上開放蒙地、而由政府年領三百萬圓之蒙民厚生資金、除其半額作爲關係各旗之行政補助費外、其餘百五十萬圓、甚於蒙民大衆之熱望、組織助團法人、其舉辦蒙民厚生事業、已得政府及關係方面之諒解、數月來迭經關係旗長集議、並與中央接洽、結果大體就緒、所有立法手續、刻已辦竣、將於蒙古中心地點王爺廟設置本部事務所、以期厚生業務運營無憾、該會預定於七月上旬開始辦公、月月下旬舉行發會式、共組織爲總務厚生文化三部制、業務計劃、爲教育産業社會衛生等、蒙古社會所需要而亟感缺乏者、該會重役、及幹部重要人選大體內定、網羅各方優秀人材、結成堅固陣容、現職官吏中轉任者頗居多數、故今後厚生會業務進展活躍、頗堪注目、實爲一般蒙民關心之福利甚切云云、

警尉補赴奉考警尉

【法庫】本縣警政向上突飛猛進、各警官恥勉從公、實堪讚美、爲獎激服務計、前由警尉補中提升田子餘張澤仁二名充任警尉、業誌前報、茲更選警尉補高無極郭春東二名赴奉受警尉升格試驗、聞於日昨已起程云、

日青年義勇隊訓練所長到任

【昌圖】本縣城東紅頂山大營、駐在之滿洲開拓青年義勇隊昌圖特別訓練所、前任所長新保業已辭職、繼其後者爲林昌虎先生、現已到任視事、於本日（二十七日）來縣城、向各機關訪問、致新任辭云、

開體育衛生講習會

【通化】値此興亞運動之時爲使第二代國民具健全之身體方有報國之精神、故由滿洲帝國體育會通化事務局、並省當局責任者、主開體育衛生講習會、參會者有省下九縣各學校體育教師、及在校之師道訓練生、師道本科二年生等計有百五十餘人、其大概情形如次、由責任者特請民生部教育司督學官、吉林省立高等師道校教授及通化師道一高二高等校之體育教師、分別教授各種衛生體育等、重要學術及常識一週間、午前講解午后實習田徑賽機械操徒手操球術等現已終了發給修了證書、今此會非常鄭重、不但講師熱心、而聽受者亦極其奮勉、異日各縣之體育衛生定大放異彩云、

參事官赴任履新

【吐默特左旗】旗長代理參事官、大泉桂之助、於六月一日發表、轉任開魯副縣長、已誌前報、茲新任參事官、江口義雄氏、已於本月十四日到旗着任、事務接交完畢、前任大泉參事官、於月之廿日、赴開魯履新、當日歡送者、除旗長署全體職員外、並有各法團代表、暨阜新縣公署、縣長副縣長、各科長、滿炭要員等均乘自動車、到新邱驛歡送、迨七時十分、汽笛一鳴、火車蠕動、於祝萬歲三呼中、而分別赴任云、

今日開演　新片

光陸 CAPITOL THEATRE

奉天城內中街　電話(四)三六三三

新華影業公司出品　有聲對白超特新片

廿七日　廿八日　廿九日

臙脂淚

胡蝶　梅熹　黎鏗　章志直　一主演一

提倡家庭教育　發揚母性至愛

六十年後　新華新型巨片

七月六日公映　上海灘

藝華影業偉大出品　對白偵探愛情巨片

新婚大血案

二十七　二十八　二十九　放演

王引　王次龍　主演

不日公演　明星新片　夢裡乾坤

天光電影院

廿七日　廿八日　廿九日　公映

新華古裝歷史有聲鉅片

乞丐千金

陳燕燕　韓蘭根　梅熹　主演

同時加演　失眠之夜

價目　樓上……四角　樓下……三角　軍警學生半價

時間　午后一時起至晚十一時止　循環開演

雲閣電影院

二十七日　二十八日　二十九日　公演三天

明星公司出品有聲對白悲喜劇　完全新片

新舊上海

王獻齋　舒繡紋　謝云卿　黃耐霜　主演

下期開演　四潘金蓮　無敵武術團

東安電影院　電話2.3542

今日開演　第十九集

火燒紅蓮寺

票價壹角

主演　謝衛　瑪道　琍明

下期開演　有聲巨片　瀟湘夜雨

〈北市場〉共益舞台

星期四晚演

李盛藻　陳麗芳

(通力合演全部)　四郎探母

坐宮　盜令　過關　見娘　別家　哭堂　准令　代回

★同時合演★

袁世海　曹寶義

全部　行圍獵　盜御馬　連環套

【臨別紀念】只…有…兩…天

票價照常概不加錢　請早駕臨

各界適用　人人必備

醉世大觀

人事多端　社會複雜

一人之知識有限　萬事之變化無窮

若無專書指導　實屬難於應付

本書——是醉世立身的指導

本書——是應付環境的南針

全書百萬餘言：條條切合實用

本書要目

第一種建國精神　第二種謁候文件　第三種謀事文件　第四種喜慶文件　第五種聯對文件　第六種喪葬文件　第七種通信文件　第八種契約文件　第九種雜用文件　第十種家庭會計　第十一種營業會計　第十二種商業文件　第十三種營業函件　第十四種商業廣告　第十五種公文文件　第十六種一般文件

△支目繁多　不克備載

洋洋兩厚冊…裝美麗精匣

實價壹元五…特價壹元正

外埠函購…寄費壹角六分

奉天中央書店出版

奉天大東書局總代售處

新流行的照像機　是現代人必需備之

不用暗室　カテイカメラ特賣宣傳

當在的氣候—正是撮影的佳期—屆斯良好時光做號折本賤賣　請速購勿錯過良機

一、不用暗室手續敏捷

一、幼稚的小學生亦能立撮影像

各照像機附屬品在定價內

二寸版照像機圓形　三元六角

三寸版同方形　五元

三寸版照像機圓形　五元八角

四寸版同方形　九元五角

郵費每架三角五（凡用郵票代貨金者須照價加一）

即索價目表函寄但來付郵票(分)

附屬品

膠臺版　半打　印像紙　兩袋　現像藥　一瓶　定像藥　一瓶　洗像皿　二枚　像袋　一個　格屜　一袋　台紙　三枚　說明書　一枚

カテイカメラ本舖

吉野洋行

新京東三道街　振替新京二六三九番

(1)

下奶藥　自生乳

自生乳

母休健康兒肥胖　失乳兒瘦母焦　要服用歐美自生乳　服後乳下如泉流

每瓶一元　外埠不郵

奉天大南門裏東華門南歐美藥房承銷

滿洲國北京天津各大藥房均有代售

百用百效

心腹藥

心腹病症百用百效多年胃病信者得救

此藥專治　噎膈轉食　嘔吐酸水　時常打嗝　心腹膨悶　兩脇攻心　刺痛　及心口疼痛　心腹脹痛　積聚癥瘕　蟲積　寒積　食積　水積　氣積　血積　肉積　而積　因氣胖腫　諸般膨症　腹內病塊　以及肝氣不舒　消化不良　停食停水　氣滯血瘀　心腹一切病症速服此藥　平肝順氣　開胃健脾　化積消聚　散癥除瘕　去寒退熱　增進飲食　潤腸通便　消除煩悶　舒暢氣血　通暢百脈　凡係氣裹食所得　等症服之　無論老幼　年月日者　皆能治之百用百效

外埠函購概不加郵費每袋壹元半打五元

奉天大東門裡鞏行胡同　德春堂藥店　總發行

胃病藥　紫樸開鬱丸

1 开鬱氣逆	2 膨悶脹飽	3 嘔吐酸水
4 胃口作痛	5 食積氣疾	6 胸肋串痛
7 反胃噎膈	8 蟲攻胃痛	9 胃寒腹痛
10 急性胃病	11 心胃紮痛	12 慢性胃病
13 飲食不進	14 多年胃病	15 連服此藥
16 根本治愈	0 每袋四角	0 每打四元

▲外埠函購半打起碼　郵費免收

嵩售　立止牙痛散　每瓶兩角　郵費不加

奉天小南關　益善藥局　發行

奉天　萬壽堂參茸藥店

本堂開設奉天市已歷二百餘年　發售生熟漢藥參茸飲片丸散膏丹藥酒宮膠品料真實價格低廉

▲特載數種藥品列後（成藥繁多備有丸散價覽函索即寄）

衛生寶　主治頭痛身熱昏迷眩暈嘔逆心煩毒火內熱服之清熱解毒功效甚速

女勝金丹　治婦女經血不調赤白帶下腰腹疼痛子宮寒冷久不受孕等症服之最效

小兒清肺散　治小兒肺熱或風邪外襲以致咳嗽喘促痰涎壅盛等症服之甚效

參茸虎骨酒　主治中風中寒腰腿疼痛半身不遂筋骨麻木左癱右瘓等症

總號地址奉天市小東門裡大街路北　電話四－三一四五號

體健國強

所獲得的、甚於人人皆之備品、其特點運動做

人店知一一各店現　設備齊全—樣式趣新　尺度準確—質料耐用

在體育風行猛進之期　為要應附社會之需而作　種種體育用具

運動界之後援

奉天市瀋陽區一德街二段五九

製造輸入批發

天德信商店

電話　四－二一一一號　四－二一一二號　四－二一一三號　四－二一一四號　四－二一一五號　二－二〇五三號　二－一七八號

倉庫用　四號用

本店所在地　奉天　支店　吉林　哈爾濱　新京　青島　大連　營口　大阪　天津　北京

無效退金

別府淋藻

免費　免費奉贈排膿帶　準確的淋膿別府　奉送　但以惠購淋藥者為限

青箱　試用　二円
黑箱　急性用　三円
赤箱　慢性用　五円
白箱　匪家用　十円

別府市鶴水園　本舖　岩里天然堂　振替下関八九四〇番

◎奉送治療秘訣

久咳不治　傷肺成癆

凡居住城市之人最易發生肺部疾患　良因市區塵煙彌漫　空氣惡劣　而肺部呼吸之運行　每日不下四五萬次　日久接觸之下　肺部之機構　每受損於不自覺　如患傷風咳嗽　則更增重肺部工作之困難　至易引起肺癆　肺炎等等嚴重疾病　『兜安氏潤肺藥水』『兜安氏止咳藥片』確能治療傷風咳嗽及因此而起之聲啞喉痛　氣喘　氣管炎等病　且有滋潤肺部之功　為住居城市者所不可忽略之良藥　該兩藥功效相同　不過藥片易於攜帶而已

速服　兜安氏　潤肺藥水　止咳藥片

兜安氏西藥公司啟

上海江西路四八九號

藥房均售

BR-CL 841

KAWAI-HARMONICA

鋼琴牌　河合口琴

貨品一最優良　式樣一最新巧　音調一最清雅　價格一最低廉

流行的樂器！消遣的良友！

カワイハーモニカ

奉天千代田通四〇　河合樂器奉天出張所

最精良的品質　最美妙的香味

使人滿意　使人讚美

華道牌　美的結晶

CJB-4

經濟與產業

滿日農政研究會 日方開部會

【東京電】以調整滿日兩國農業政策及圖謀兩國農民之提携融和並資我國內農業之綜合發展爲目的、網羅兩國權威者所設立之滿日農政研究會、爲準備七月十六日起亘三日間在新京召開之第一屆總會起見、已于廿七日午後二時起、約亘三十分、在農相官邸開日側部會、三浦企劃處調查官、原對滿事務局次長、町尻陸軍軍務局長、安井拓殖局長、有馬產組中央會頭、土屋農務局長等日本側委員十九名及各幹事出席首先由櫻內農相致辭、旋移入協議、決議應向總會提出之下列各研究項目、次而關於該研究會運用方法及機能、開陳種種意見、但未到達結論、只決定將于七月十日左右再開部會、以行決取、至五時半散會、研究項目列左、

△需要緊急研究之事項、
1、關於確保飼料對日供給之件、
二、關於亘滿日調整農林水產物價之件、
三、關於統制滿日間大豆豆餅貿易之件、
四、關於調整滿日木料供給之件、

△必要繼續研究之事項
一、關於主要農畜產物生產配給、亘滿日樹立綜合計畫之件、
二、關於亘滿日應保有之日內地人農家戶數及其維持之件
三、關於在滿洲沿岸及內地水面漁業開發之件、

清水廠長調大興

奉天造幣廠長清水豐太郎、此次決定調轉於新京大興公司事務、二十八日往訪在奉各機關、致離任之禮云、

奉天小賣市場聯合 定月杪開始業務

奉天小賣市場聯合會、已見結成、今且自三十日發揮其機能矣、關於問題之生鮮食料品小賣標準價格、由市公署批發市場小賣市場各關係者、於批發市場協議決定後對各小賣市場通知所定標準價格、並實施價格之揭示、又爲期價格之萬全、市公署並考慮以無線電放送價格、上記價格、大致批發市場價、高三成乃至五成、

▲朝鮮人學校組合　本縣康德四年十二月一日、外治法權撤廢、同時接管舊鮮人居留民會引繼之鮮人教育之一部當即成立學校組合推戴副縣長、爲組合長、移管以來因努力整頓頗有進展茲將其現況述之如左、

委員　日人一〇　滿人一〇　鮮人五　計二五
評議員　日人二　滿人七　鮮人三　計一二

		教師	學生
國民學校	七	一九	八五七
國民優級學校	七	七	一九七
計	一四	二六	一、〇五四

二、教師　教諭十七名　專科教諭一名　教導一名　教補七名　計廿六名

▲瀋陽縣登錄官署　本縣土地於康德四年度業經實施地籍整理其已經整理完了地域內之土地關於不動產籍之處理得依不動產登錄法之規定由人民之聲請依法登錄以維護權俾使完成登錄事務之使命、
一、設立年月日　康德五年九月廿五日
二、預算、登錄官署之必需用在原則上由市縣之擔負而一部得以國費之補助、
三、關於不動產登錄之事項
甲、土地不動產　滅失、分割、合併、繼承面積增減、地目變更
乙、建築物不動產　滅失、分倒、合併、區分構造之變換、面積增減、新建築之登錄、
以上事項之發生得由人民申請經調查屬實准予登錄之、
四、關於應登錄之名稱　所有權、地上權、耕種權、地役權典權、抵押權、
五、登錄開辦實施之街村、康德六年度第一期、利國村、阜泰村、驛泰村利民村、計四村第二期於七月一日由地籍整理局引繼即行辦理、

蒙疆財界 活況裡越季

【張家口】寺崎蒙疆銀行副總裁本年度上半期末關于蒙疆經濟之現情發表左記談話、企畫院基正式決定之日滿蒙華綜合物動計畫、決各方面之銳意本格的開發邁進、於蒙疆地域煤鐵雲母石綿洋灰、羊毛等當地域之產業開發呈愈之軌道化隨件之資金計畫亦依日滿之投資及現地調爲處理之豫定、蒙疆經濟界當面之重要問題及開發計畫以外辦、爲物價問題、從來因京津地方之影響有緊張之傾向、對之蒙疆於國策之立場研究物價對策或官民一致之對策奏功最近表示好感、金融界蒙銀之實、銀中銀支店等能合文調順應國策各順調有以發展向上之途、一般商品市況糧穀之出貨呈一爲一服商狀然夏物之中當亦完了萱商最大之經濟期間端午節間之決賬亦爲順調推移要之當地之蒙疆財界、各方面均活況裡爲越季、下半期本年度之產物亦有出貨產業開發亦爲本格的化蒙疆經濟界更爲進展、

安東輕金屬會社 決定于八月設立

【大阪電】滿洲重工業之傍系會社滿洲輕金屬會社(資本金二千五百萬圓既繳納百二十萬圓)、進行建設安東工場計畫、同時爲製造一般機械計、關於帝國鑄工所(資本金二百萬圓既繳納百二十五萬圓)移駐滿洲問題、向與該會社屢行折衝、至廿四日兩社間妥協成立、結果決定設立新會社、要綱如次、
一、新會社爲滿洲國法人、名稱安東機械株式會社(資本金五百萬圓金額既繳納)
一、新會社股份十萬股、其中四萬股由滿洲國輕金屬會社承受、所剩六萬股由帝國鑄工所承受、
一、因新會社設立將帝國鑄工所之全部事業、由新會社吸收、
一、新會社在安東設本社工場、由輕金屬會社業已收買完竣之大阪某工場、與帝國鑄工所之姬島側、神崎工場同改爲大阪工場、
聞安東機械會社將于八月中開創立總會、帝國鑄工所會長竹中氏就任社長、值此機械工場移駐滿洲問題盛傳之時、帝國鑄工所合併新會社、頗惹各方注目云、

奉天中央批發市場 附帶工程將投標

去夏以百萬圓工費開始新築之奉天中央批發市場、其新築本工程以後之各種附帶工程、亦自去年來陸續開工、最近決定開始建築冷藏庫裝置、門及磚牆之新設、亦於最近開工關於上記工程或與包作本工程之上木組隨時結契開始、該市場內新設之電報局及郵政局、亦已設定、目下詮衡指名業者中、最遲於下月上旬、可執行投標云、

瀋陽縣之概況 (續)

瀋陽縣公署調查

二、機構
縣本部長、顧問
縣本部(縣本部委員會、義勇奉公隊委員會)
少年團委員會、青年訓練所長(訓練所、主事指導員)
青少年團長、(團本部、幹部會、評議員會、分團長、班長班長隊員、
三、縣本部委員並評議員會、分會常務員會書記評議員會、
縣事務長(總務系、實踐系輔導系)評議員會、縣聯合協議會、
長、組長、團友、
義勇奉公隊長　隊本部、指導連絡會、區會、班長、役員、組長、會員

銀價 難免節節低落 紐約銀業者之觀測

【紐約電】發端於美上院可決禁止收羅外銀法案、銀價竟呈異變、對之、紐約銀塊業者觀測如次、
美財務部倘停止在世界銀市場收買銀塊、則海外諸國所受經濟的政治的影響、當有深大者、財務部今日將收買外銀價格突然由四十三仙低減爲四十仙、可謂爲上院方面反對政府銀政策決議之成功、財務部果是否停止收買外銀、雖難豫卜總之、世界銀市場之推移已不能期待振起、且海外銀行市愈跌、美財務部將其收買價格愈減低、由是可以豫想銀價之節節軟化云、

美銀政策改變 墨銀受大影響

【墨西哥電】墨西哥國立銀行、鑑於美國銀政策之改變廿七日停止售賣美元、國立銀行以外之墨國民間銀行亦均追隨停止售賣美元、墨國金融業者、關於美國銀政策、頗慮美銀塊之演變、然有人以爲美國上院決定停止收買外銀及提高收買國內銀價格等爲對於去年墨國政府斷行收容外國煤油會社之報復手段、美銀政策之改變、對於墨國銀元予異常惡影響一方傳稱墨國政府爲對抗計正考慮對美貨輸入施關稅報復及其他手段、

日農林省 蠶絲對策

【東京】農林省爲最近絲價動向並繭增產計畫之圓滿遂行之起見、企圖高低標準價格之改訂、廿六日午後二時、在農相官邸、櫻內農相以下次官、參與官關係局課長會同對今後之蠶絲對策、經種種協議、愈七月八日頃、開催絲價安定施設委員會、現在之標準賣渡、價格千圓標準買入價格五百八十圓、各各提高千三百圓乃至七百五十圓程度、于同時依絲價安定施設法施行規則第六十一條、政府之收買限度改千四十圓、一千圓爲目標、對絲價之安定化夏秋繭增產期萬全、

碍ェ痔ホ好ス司

消炎退腫 止痛巴布劑

碍痔好司敷貼以後、得改良局部之血液循環、減輕充血與疼痛、消退腫脹、並吸收其滲出液、故對於炎症性疾患、有濕布療法以上之效。又本劑敷藥一次、得保持相當長時間之效力、故其交換次數亦不若濕布療法之繁。

【主治】感冒、肺炎、氣管支炎、咽喉加答兒、肋(腹)膜炎、扁桃腺炎、神經痛、僂麻窒斯、腰痛、火傷、齒痛、百日咳、跌打損傷等

對於結核性肋膜炎・腹膜炎淋巴腺腫(瘰癧)等症、如能應用拐阿可兒・碍痔好司、其效益佳。

(詳細仿單 函索即寄)

包裝　碍痔好司 100瓦 二五0瓦 五00瓦 一000瓦　拐阿可兒碍痔好司 100瓦 二五0瓦 五00瓦

各大藥房均有經售

總發售處　株式會社 武田長兵衛商店　株式會社 塩野義商店
製造處　二巴合名會社　日本大阪市東區道修町

EXIHOS　AM—4⑳

水性塗料 卡塞銀(カセイン) 阿造兒(アゾール)

急告!

房屋瀰新的時節已然到了!!
可是利用什麼塗料好呢?
只有老牌(卡塞銀カセイン)是唯一之良品不掉色、不變色、大家要曉得市中水性塗料雖然很多但是塗上牆壁是不堅固的結果把我們穿的衣裳要染髒了所以希望大家快利用用(卡塞銀カセイン)(阿造兒アゾール)罷

用途　內壁、應接室、書齋、病院、教會、寺院等
品目　三十公斤木箱十五公斤木箱其他五封度袋入各種顏色俱全
販賣店　各埠有名油漆鋪五金行均有代售【樣本各代售處均有】

滿洲關西ペイトン株式會社製品
滿洲總批發處　株式會社 丸山洋行　奉天市青葉町三十九番地　電話三—二〇六 三—二〇七九

各處馳名 婦女外用奇藥 下治丸

白帶經血病○一粒見奇効○直接達病根

婦女奇藥下治丸因爲藥力確實可靠所以屢承各國著名醫師題辭證明中國政府發給獎狀主治婦女赤帶白帶腰痛腿痛子宮寒冷久不受孕月經來時肚痛腹膨脹月經停閉經期不準產後病症肚內有氣塊血塊病塊寒塊等瘀積不下或因受寒生氣而得的一切經血病症妙在病者用後自見病塊化下功効顯著只將藥粒放在生殖器內腹中積病寒塊等即化成穢塊流出病輕者少病重者多此乃根本治法藥力能直接達到病源病者用後身體各部毫無痛苦

天津 北馬路北門東 素波藥廠發行　每盒應用五日定價一元二角直接向天津本廠函購不要郵費用滿洲郵票亦可代價十足

全滿代理店奉天鐘樓北關東大藥房　中街普克德新亞新京五洲耀華延吉林五洲哈爾濱道外天育堂安東益增遠黑龍江中西撫順信仁堂大連華泰錦州天和堂通化積盛和牡丹江惠存厚營口天福堂海城中街新昌鐵嶺中央街義盛與全國各城鎮藥房均有出售

Vagitoran　Vaginal-Kapseln u. Salbe

子宮疾患最新治療劑

膣球 軟膏 華義卓蘭

入膣完全溶解滲透吸收迅速鎮痛消炎殺菌奏效作用確實能速減輕赤白帶下、而和緩腰痛及小腹痛、共應如響、乃謂爲最簡便最有速效的婦科疾病治療劑、廣爲斯界所實用也。

包裝　膣球 軟膏

適應症　子宮內膜炎、實質炎、周圍炎、卵巢炎、頸管加答兒、喇叭管炎、子宮糜爛、後屈症等。●淋毒性疾患另有銀球(內含一%銀5%)

大阪市東區平野町二丁目　總發行所 吉萬商店

合名會社 隆泰公司　毛織物貿易商

營業品目　軍警和服用服料　協和服並用服料　羅紗毛織物　滿洲布呢　綿布品各種　軍警用品部　卸部小賣部　諸官廳御用達部

奉天市大和區十一緯路一一五　電話長(二)四七二三番　振替口座奉天三八二〇番　大連市山縣通　電話(二)五三一五九番

夜間教授

募集研究自動車學生

一、入學日期　每月一日
一、報名截止　限每月二十八日
一、募集人員　約一百名(學科及實地練習生)
一、授業時間　自午後七時至午後九時
一、教科書　免費發給
一、自動車時間亦能練習

滿洲國政府公認　東亞自動車學院　奉天市大和區義光街四段十五號　電話二—一二四七九番

最高級 煤油發動機

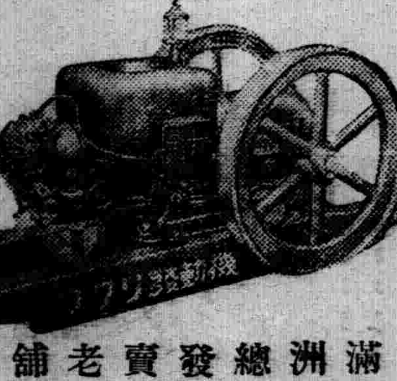

滿洲總發賣老舖　合名會社 藤田洋行　奉天浪速通

滿洲國產 自轉車內外帶 利

合資會社 田村商會

眼科聖藥百治百效

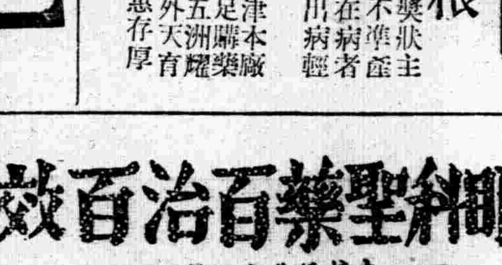

本藥店接受先人傳流古方參考新科學之原理修製配合經官府化驗神效果巨認許銷售登載報上介紹眼疾諸君購用後便知藥之功效

透明睛眼藥

此藥主治 內外二障 雲翳 暴赤生翳 反背

總售處　奉天小北城門外白塔寺東 德家藥店

診療 大西醫院

內外科花柳科其他各科病症　除戒麻醉品慢性中毒負責斷癮

採用　女看護數名　助產士一名　志願者來院談

院址　奉天市大和區霞町三番地(舊南滿站平康里西頭)　院長 欒德軒

病室完備　住院方便

三井物產株式會社 奉天出張所　奉天加茂町二番地 三井大樓

經辦品目　鐵道用品 飛行機 電氣其他機械 大豆豆餅 建築材料 木材 米 麻 化學肥料 羊毛 海產物 人造絲織物 ……

保險。火災、海上、運送、汽車、旅行、……

長 2—3329　股 2—3591　股 2—4368　股 2—4276 2—2142 2—2307　股 2—2222 2—2550 2—2484　股 2—2721 2—4155　股 2—2077 2—2484　股 2—4890　股 2—2035　庫 2—4462

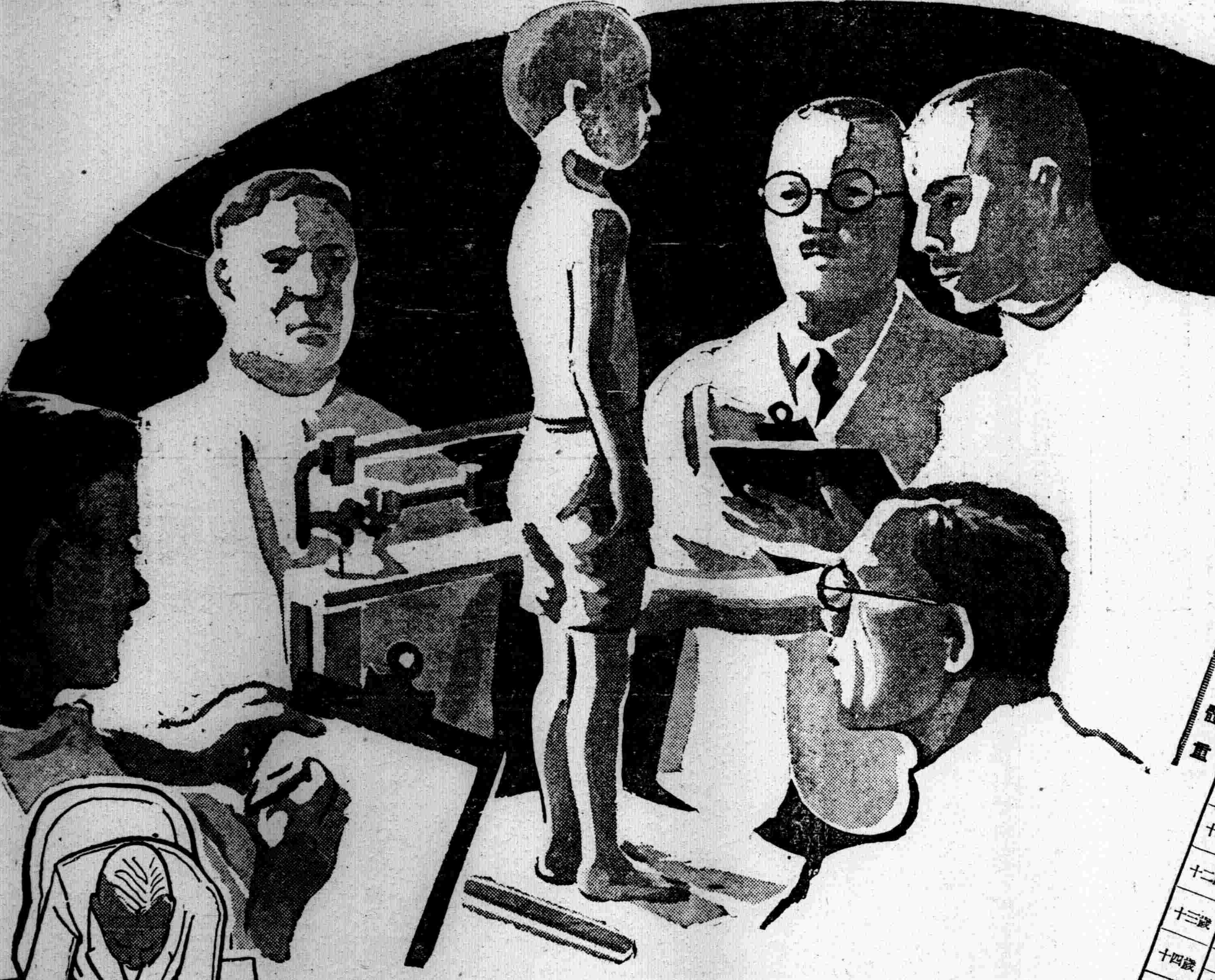

体重增加停止的孩子

尤須注意！

兒童標準體重		
八歲	男	17・5
	女	16・9
九歲	男	19・2
	女	18・4
十歲	男	21・0
	女	20・2
十一歲	男	22・9
	女	22・1
十二歲	男	24・9
	女	24・3
十三歲	男	27・1
	女	27・0
十四歲	男	29・9
	女	30・8
十五歲	男	33・6
	女	34・7

乳兒裡多見的營養障碍

新生兒、因有種々生理的原因、故生後第一日至第三日止體量減少、自第四日起、再增加起來。此種減量並不是病的現象、但如減至原有體量的九分之一以上、或經過第二週前後、尙無增量情形的、確是病的現象、非速加注意調理不可。

尋其原因、和乳兒本身不無幾許的關係、然因母體的乳汁不足、乳質不佳而起的實例居多、對於此種障碍、「若素」確有驚人的卓効、因本劑不但含有乳汁易告缺少的維他命硇基酸以、次乳兒發育必需的貴重成分、且具有强力的催乳因素促進乳汁分泌故也。

至於由來借重代乳粉的所謂人工榮養兒的體重減少多是因維他命乙和糖分不足而起。「若素」因爲含有生物界中最濃厚的維他命乙種複合體和優秀的糖分、所以能防止人工營養兒的消化不良症、促進健全的發育、而爲一般治療界所賞用。

幼兒的食慾不振和偏食癖

歲至四五歲止、肌肉肥胖乃爲常例、但其後肌肉、緊張起來、外觀疑是枯瘦、然若消瘦過度或血色不佳的、確是病的現象、不可不加相當的注意。」

凡神經過敏的幼孩因爲易陷食慾不振或偏食癖、所以營養不足、體重不增。又往々因慢性消化不良、有腹瀉便秘交至而阻害發育的危險。然此種現象如投給「若素」則即可豫防或治療。

因爲「若素」具有挽救腸胃粘膜的虛弱細胞使其機能旺盛誘發健全的食慾、一面解消偏食癖、企圖榮養的均衡、同時加强消化機能、所以能使腹瀉便秘均歸復常便。

虛弱兒童的潛伏結核

可怕的小兒結核病、從七八歲起可以散見、雖無顯著的結核症狀、然在氣管支、肺門、淋巴腺等處、往々潛存結核菌、而阻害體重增加的、爲數不少。」

「若素」對於此種虛弱兒、有明顯可見的効驗、試據衛生當局對於管下學童、應用「若素」實驗所得的學童體位向上成績證之、便可明瞭。

虛弱兒的大部分一天服用二公分、經過兩個月後達於標準體重、三箇月後衝破標準者實達八〇%一個月的體重增加平均、重至二公斤。「若素」對於虛弱兒有如何偉大的効果、可以想見。」

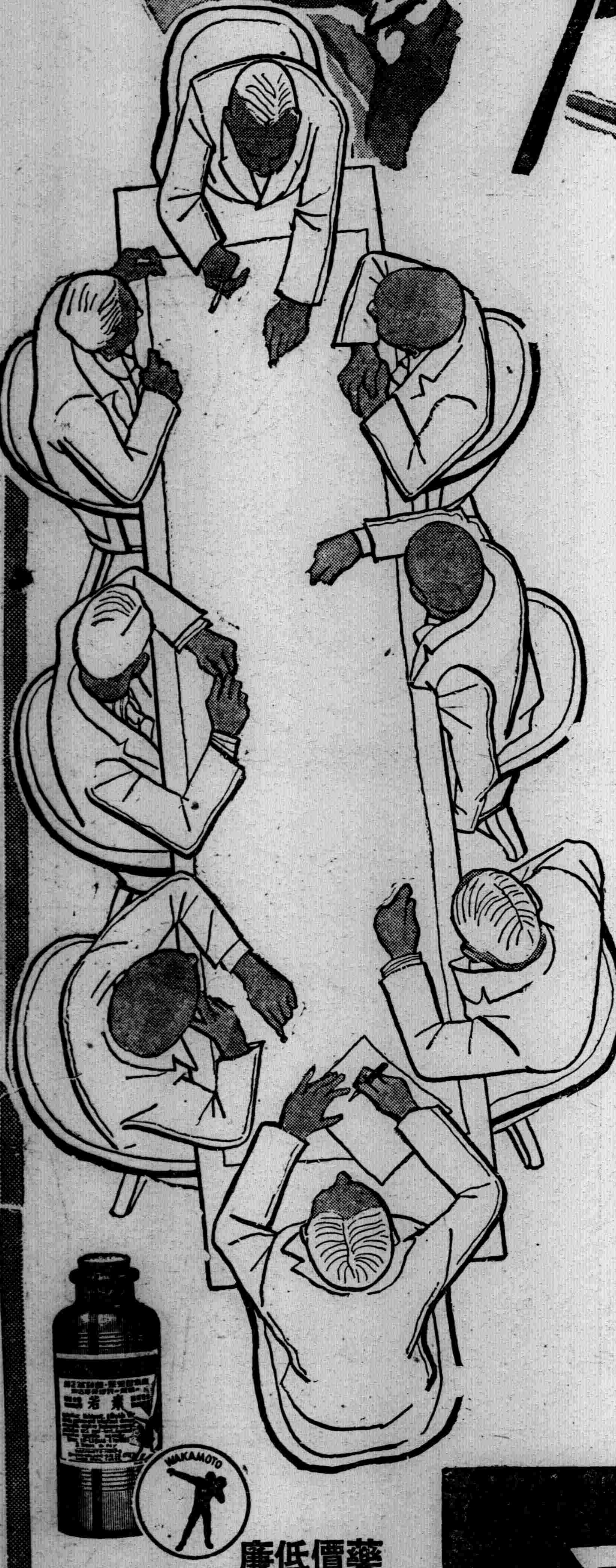

藥價低廉

實益瓶一千片裝 五元・携帶用	五角
粉末 二百七十公分	四元五角
十歲前後約四十日量、五歲前後者 約十五日量、三歲前後者約六十日量	
三百片裝 二十五日量	一元六角

股份有限公司 若素本舖 榮養與育兒之會
東京・大阪・奉天・天津・上海

若素

去病益壽　整腸補血

偏銷環球